SHOUADAN Architecture Co

مهندسین مشاور معماری
و شهرسازی شـــوادان

رزومه کاری و سوابق حرفه ای

آدرس : تهران - شهرک غرب - فاز ۴ -
خیابان فلامک شمالی - کوچه فلامی -
پلاک ۵
کد پستی : ۱۴۶۷۷-۶۴۷۷۱
تلفن : ۱۹-۸۸۳۷۳۷۱۸ (۰۲۱)
۸۸-۸۸۳۷۶۱۸۷ (۰۲۱)
تلفکس : ۱۸-۸۸۳۷۶۲۱۷ (۰۲۱)

ISO 9001:2008

Zip code:14677-64771 , No 5 ,
Fallahi Alley , Falamak St ,
Phase 4 , Shahrak Gharb ,
Tehran - IRAN
Tel: (+9821)88373718-19
(+9821)88376187-88
Fax: (+9821)88376217-18
Email:Shouadan02@gmail.com
Shouadan@yahoo.com
Website : www.shouadan.com

بسم الله الرحمن الرحیم

گواهینامه ها :

شماره: ۱۱۰۳۲۲۵
تاریخ: ۱۳۹۵/۱۲/۲۵

ریاست جمهوری
سازمان برنامه و بودجه

گواهینامه صلاحیت خدمات مشاوره

جناب آقای علیرضا فریدی
مدیرعامل محترم شرکت مهندسین مشاور معماری و شهرسازی شوادان
شماره ثبت ۳۴۵۰۴۵

با استناد به مصوبه شماره ۸۸۸۴۴۰/ت۷۰۶۲۰هـ مورخ ۱۳۸۸/۶/۲۲ هیئت محترم وزیران و با توجه به امر و شرایط لازم و تایید صلاحیت آن شرکت در سامانه جامع تسهیم صلاحیت جهاتی تنظیم صلاحیت به این وسیله صلاحیت آن شرکت برای انجام خدمات مشاوره به شرح زیر اعلام می گردد.

پایه ۳	تخصص ساختمانهای مسکونی، تجاری، اداری، صنعتی و نظامی	با تعداد ۴ کار مجاز
پایه ۲	تخصص ساختمانهای آموزشی، ورزشی، بهداشتی و درمانی	با تعداد ۵ کار مجاز

و مدت اعتبار برگزاری مناقصات به شماره ۱۴۰۸۵۰ مورخ ۱۳۸۸/۱۰/۱۶ آیین نامه های اجرایی مربوطه و شرایط کلی مجاز از زمان ارجاع کار توسط کل شرکت شهروی است.

غلامحسین حمزه محققی
رئیس امور نظام فنی و اجرایی

این گواهینامه از تاریخ صدور ۵ پایان دوره ارزشیابی و حداکثر تا تاریخ ۱۳۹۹/۱۰/۰۵ معتبر می باشد.

- هرگونه تغییر در زمان و سهام شرکت و اطلاعات تماس(ایمیل، شماره موبایل، شماره تلفن و کارکنان تماس(ایمیل باید حداکثر ظرف سه ماه در سامانه سایت (http://najar.mporg.ir) ثبت شود.
- هر قرارداد جدید حداکثر ظرف سه ماه پس از امضاء قرارداد و صورت وضعیت های جدید پس از تایید کارفرما باید در سامانه سایت ثبت شود. ۲ قرارداد آتیا حداکثر تجمیعی ۱۵۰۰۰۰ میلیارد ریال و از دارای طرارت ۱۰۰میلیارد شود.

در صورت مغایرت مطالب این گواهینامه با اطلاعات موجود در پایگاه ir.mporg.najar http: اطلاعات پایگاه اصالت دارد

به صفحات پشت صفحه گواهینامه توجه فرمایید.

Registered
Care

Registration Certificate

issued to

Shouadan Architectural Co.

Carried out at following site

No. 5, Fallahi Alley, North Falamak St., Phase 4, Shahrak Gharb, Tehran, Iran

for the

QUALITY MANAGEMENT SYSTEM

ISO 9001:2008

Scope of services covered by this Registration

Study, Design & Supervision of Training, Recreational, Sanitary, Treatment, Residential, Commercial, Administrative, Industrial & Military Buildings, Urban Planning

REGISTRATION NO. : CCR/QSMS/51779
INSTALLATION : 12/07/2010
VALIDITY DATE : 11/07/2015
SUBJECT TO SUCCESSFUL SURVEILLANCE ASSESSMENT

AUTHORISED BY CHAIRMAN / DIRECTOR

CARE CERTIFICATION PRIVATE LIMITED
THIS IS A SINGLE SITE CERTIFICATION
WWW.CARECERTIFICATION.COM

ریاست جمهوری
سازمان برنامه و بودجه کشور

شماره: ۱۰۳۲۲۵
تاریخ: ۱۳۹۵/۱۲/۲۵

گواهینامه صلاحیت خدمات مشاوره

جناب آقای علیرضا فریدی
مدیرعامل محترم شرکت مهندسین مشاور معماری و شهرسازی شوادان
شماره ثبت : ۳۴۵۰۴۵
شناسه ملی : ۱۰۱۰۳۹۴۵۳۰۴

با استناد به مصوبه شماره ۸۸۸۴۴۰/ت۷۰۶۲۰هـ مورخ ۱۳۸۸/۶/۲۲ هیئت محترم وزیران و با توجه به امر و شرایط لازم و تایید صلاحیت آن شرکت در سامانه جامع تسهیم صلاحیت جهاتی تنظیم صلاحیت به این وسیله صلاحیت آن شرکت برای انجام خدمات مشاوره به شرح زیر اعلام می گردد.

پایه ۳	تخصص ساختمانهای مسکونی، تجاری، اداری، صنعتی و نظامی	با تعداد ۴ کار مجاز
پایه ۲	تخصص ساختمانهای آموزشی، ورزشی، بهداشتی و درمانی	با تعداد ۵ کار مجاز

و مدت اعتبار برگزاری مناقصات به شماره ۱۴۰۸۵۰ مورخ ۱۳۸۸/۱۰/۱۶ آیین نامه های اجرایی مربوطه و شرایط کلی مجاز از زمان ارجاع کار توسط کل شرکت شهروی است.

غلامحسین حمزه محققی
رئیس امور نظام فنی و اجرایی

این گواهینامه از تاریخ صدور ۵ پایان دوره ارزشیابی و حداکثر تا تاریخ ۱۳۹۹/۱۰/۰۵ معتبر می باشد.

- هرگونه تغییر در زمان و سهام شرکت و اطلاعات تماس(ایمیل، شماره موبایل، شماره تلفن و کارکنان تماس(ایمیل باید حداکثر ظرف سه ماه در سامانه سایت (http://najar.mporg.ir) ثبت شود.
- هر قرارداد جدید حداکثر ظرف سه ماه پس از امضاء قرارداد و صورت وضعیت های جدید پس از تایید کارفرما باید در سامانه سایت ثبت شود. ۲ قرارداد آتیا حداکثر تجمیعی ۱۵۰۰۰۰ میلیارد ریال و از دارای طرارت ۱۰۰میلیارد شود.

در صورت مغایرت مطالب این گواهینامه با اطلاعات موجود در پایگاه ir.mporg.najar http: اطلاعات پایگاه اصالت دارد

به صفحات پشت صفحه گواهینامه توجه فرمایید.

SHOUADAN
مهندسین مشاور معماری
و شهرسازی شوادان

مهندسین مشاور معماری و شهرسازی شوادان:

شماره ثبت: ۳۴۵۰۴۵

شناسه ملی: ۱۰۱۰۳۹۴۵۳۰۴

آدرس: تهران- شهرک غرب- فاز ۴- خیابان فلامک شمالی (محمدرضا شجریان)- نرسیده به بلوار دادمان-

کوچه شهید فلامی- پلاک ۵

کد پستی: ۱۴۶۷۷۶۴۷۷۱

تلفن: ۸۸-۸۸۳۷۶۱۸۷ و ۱۹- ۸۸۳۷۳۷۱۸ (۰۲۱)

فکس: ۱۸-۸۸۳۷۶۲۱۷ (۰۲۱)

پست الکترونیکی: Shouadan02@gmail.com

Shouadan @ yahoo.com

وب سایت : www.shouadan.com

Shouadan Architecture Co

به نام یگانه معمار هستی

گروه مهندسین مشاور معماری و شهرسازی **شوادان**، مجموعه ای از متخصصان معماری و شهرسازی است که با پشتوانه حرفه ای و آکادمیک برجسته در زمینه های مختلف پژوهش و مطالعات فاز صفر، طراحی فاز یک و دو معماری، اجرا، نظارت عالیه و نظارت کارگاهی و مدیریت طرح به فعالیت می پردازد. انجام تخصصی پروژه های معماری با استفاده از دانش معماری روز، مصالح و شیوه های نوین ساخت و تامین نیاز کارفرما، ایده بنیادین این گروه در ارائه خدمات مهندسی است که هدف نهایی آن ارتقاء سطح معماری و شهرسازی میهن عزیزمان ایران است.

معرفی شرکت :

مهندسین مشاور معماری و شهرسازی شوادان توسط تعدادی از مهندسان با هدف ارائه خدمات مشاوره فنی و مهندسی تشکیل گردید و به طور رسمی با شماره ۳۴۵۰۴۵ و شناسه ملی ۱۰۱۰۳۹۴۵۳۰۴ به ثبت رسید وپس از اخذ گواهینامه مدیریت کیفیت ISO ۲۰۰۸-۹۰۰۱ موفق به اخذ صلاحیت خدمات مشاوره از معاونت برنامه ریزی و نظارت راهبردی ریاست جمهوری کشور گردید.

شرکت مهندسین مشاور شوادان دارای نیروهای متخصص و مجرب در عرصه های معماری ، تاسیسات، سازه، سیویل و شهرسازی و همچنین دارای همکار ایتالیایی در رابطه با طراحی محوطه (Landscape) به صورت تخصصی می باشد و امید دارد که با در اختیار داشتن نیروهای فوق و با توجه به شناخت و سوابق همکاری کارفرمایان و مدیران اجرایی از تجربیات و عملکرد همکاران و مدیران این شرکت، بهترین کیفیت خدمات فنی و مهندسی را برای اعتلای صنعت ساخت و ساز به کارفرمایان محترم ارائه نماید.

زمینه های فعالیت شرکت :

این شرکت با تفکر این که ارائه بهترین خدمات اعتبار همیشگی را به ارمغان می آورد و با برخورداری از توان تخصص و حرفه ای کارشناسان در زمینه های تخصصی زیر با بهترین کیفیت، بالاترین سطح و در حداقل مدت ارائه خدمات می نماید.

الف) خدمات فنی و مهندسی/ نظارتی :

۱- طراحی و نظارت مراحل مختلف پروژه های معماری شامل ساختمان های بهداشتی و درمانی، آموزشی، تجاری، اداری، صنعتی و نظامی، ورزشی و تفریحی، مسکونی و اقامتی و .....

۲- طراحی و نظارت مراحل مختلف پروژه های شهرسازی، طراحی شهری، توانمند سازی بافت های فرسوده شامل: طراحی محیط، شهرک سازی، آماده سازی، طرح جامع، طرح تفصیلی و ....

۳- طراحی و نظارت مراحل مختلف پروژه های سازه و مقاوم سازی

۴- طراحی و نظارت مراحل مختلف پروژه های تأسیسات مکانیکی و الکتریکی

۵- طراحی و نظارت مراحل مختلف پروژه های سیویل

Shouadan Architecture Co

ب) خدمات مدیریت طرح/ مهندسی ارزش :

۱- ارائه خدمات مدیریت طرح (عامل چهارم) طرح های مختلف عمرانی

۲- ارائه خدمات تهیه مدارک As Built

۳- ارائه خدمات مشاوره ای برنامه ریزی و کنترل پروژه

۴- ارائه خدمات مشاوره ای طراحی سیستم

۵- ارائه خدمات مهندسی ارزش در طرح های عمرانی

۶- ارائه خدمات مدیریت مناقصات و تنظیم اسناد مربوطه

۷-ارائه خدمات کنترل صورت وضعیت های تایید شده و بررسی اسناد و مدارک پیمان به عنوان عامل چهارم در طرح های عمرانی

ج) خدمات اجرا :

مدیریت پیمان (طرح و اجرا)

گروه های مختلف تخصصی شرکت و زمینه فعالیت آن ها به تفکیک :

الف) گروه معماری :

زمینه های فعالیت:

- انجام مطالعات پایه جهت تهیه و اجرای طرح های معماری

- تهیه طرح های مقدماتی، مرحله اول و مرحله دوم و مرحله سوم (نظارت) کلیه پروژه های مرتبط با ساختمان های بهداشتی - درمانی ، آموزشی، تربیتی، ورزشی، سیاحتی، فرهنگی و هنری، مذهبی، اقامتی، مسکونی، تجاری، اداری، خدمات شهری، ساختمان ها و تأسیسات نظامی ، ساختمان های پست و مخابرات ، ساختمان های صنعتی و کارخانجات.

- انجام مطالعات و تهیه طرح های مرمت و احیاء

- تهیه طرح معماری داخلی و دکوراسیون

- طراحی محوطه (Landscaping) ، باغ سازی ، منظرسازی بر اساس گونه شناسی گیاهی ، منطبق بر طرح و منطقه به صورت تخصصی.

واحدهای این گروه عبارتند از:

۱- واحد مطالعات

۲ - واحد طراحی

ب) گروه شهرسازی:

زمینه های فعالیت:

- انجام مطالعات پایه جهت برنامه ریزی و طراحی شهری

- انجام برنامه ریزی های شهری و منطقه ای

- تهیه طرح های آماده سازی

- تهیه طرح های جامع، تفضیلی و هادی شهر

- تهیه طرح های احیاء، مرمت، نوسازی و بهسازی بافت ها

- تهیه طرح های ساماندهی فضاهای شهری

- طراحی فضاها، عناصر و بافت شهری

واحدهای این گروه عبارتند از :

۱- واحد مطالعات و برنامه ریزی شهری

۲- واحد طراحی شهری

Shouadan Architecture Co

ج) گروه مهندسی سیویل، سازه و تأسیسات:

زمینه های فعالیت:

- انجام محاسبات سازه ای ابنیه

- انجام مطالعه و برنامه ریزی تأسیسات و تجهیزات بناها و فضاهای شهری

- نظارت بر فعالیت های عمرانی و اجرایی

- متره و برآوردهای انجام پروژه و تهیه اسناد مناقصه و کنترل صورت وضعیت های پیمانکار به همراه کلیه اسناد و مدارک پیمان

تجارب و تخصصهای حرفه ای:

-تحلیل و طراحی سازه (ساختمان، پل، سیلو، سوله و ...)

-تحلیل و طراحی سازه های ویژه و صنعتی (پالایشگاهی و پتروشیمی و تصفیه خانه)

-تحلیل و طراحی ابنیه ژئوتکنیکی (دیوار حائل، پایداری شیروانی، پی های سطحی و عمیق، ارزیابی مخاطرات لرزه ای، پی های ماشین آلات و تجهیزات صنعتی)

-پروژه های مقاوم سازی و بهسازی لرزه ای

-پروژه های سیویل (راه، زهکشی و دفع آبهای سطحی)

-پروژه های لرزه خیزی و ریز پهنه بندی لرزه ای

-تعیین مشخصات لرزه ای ساختگاه به روشهای نوین (اندازه گیری میدانی مایکروترمورها)

د) واحد کنترل پروژه:

زمینه های فعالیت:

- مطالعه کلیه متون فنی، نقشه های اجرایی و برنامه تفصیلی.

-تهیه و کنترل و نظارت در تعریف ساختار شکست پروژه ها و فعالیت های طرح و طراحی چارت های WBS و OBS .

- برنامه ریزی و زمانبندی کلی و جزئی طرح در فازهای مختلف اجرای آن و تجزیه و تحلیل شبکه Detail و کامل طرح به روش CPM/PDM.

- کنترل ، پیگیری و نظارت بر پیشرفت فیزیکی و زمانی فعالیتهای گروه های کاری و ارائه گزارشی از برنامه ریزی نیروی انسانی، تجهیزات و ماشین آلات مورد استفاده در پروژه به کارفرما.

- استفاده از نرم افزارهای جانبی در کنار نرم افزار کنترل پروژه به منظور ارائه گزارشات کارشناسی و مدیریتی و تعیین و تهیه مستندات سیستمی و مدیریتی مورد نیاز در مدیریت طرح.

-تهیه ، کنترل و نظارت در تامین و تخصیص منابع مالی و غیر مالی طرح.

-کنترل و نظارت بر عملکرد و پیشرفت پیمانکاران و تهیه و تدوین گزارشات کامپیوتری به صورت هفتگی، ماهیانه، سه ماهه و سالیانه با احتساب موارد ذیل:

مشخصات و اهداف پروژه ؛

- عمده ترین فعالیت های طرح در مقاطع مختلف زمانی مقایسه پیشرفت فیزیکی طرح با روند قرارداد.

- مقایسه فعالیت های انجام یافته طرح و پیشرفت فیزیکی آن ها با برنامه زمان بندی و پیش بینی وضعیت کارهای باقیمانده بررسی و پیش بینی مشکلاتی که در آینده ایجاد خواهد شد.

- اعمال اطلاعات مربوط به تمدید زمان های اجرایی که به وسیله تاخیرات غیرقابل اجتناب ایجاد گردیده اند.

- شرکت در جلسات کارشناسی به منظور ارائه توضیحات لازم در رابطه با گزارشات تدوین شده بر حسب دعوت از طرف مشاور و یا کارفرمای طرح.

Shouadan Architecture Co

طراحی های معماری فاز یک ، دو و سه انجام شده در این شرکت :

طراحی و نظارت واحدهای بهداشتی و درمانی از جمله کلینیک های ویژه، مراکز اورژانس، بیمارستان سوانح و سوختگی، مراکز سرطان تخصصی، مراکز دیالیز، طراحی و نظارت ساختمان های ستادی-اداری، ستاد بحران، ساختمان های اداری و یا چندمنظوره هلال احمر، طراحی و نظارت واحدهای مسکونی، ساختمان های ویلایی، بهسازی خیابان، فروشگاه، پایگاه های اقماری، مهمانسراها و سالن های پذیرایی، ساختمان های تجاری و مراکز تفریحی و ورزشی، پارکینگ های طبقاتی، موزه، بانک، طراحی و نظارت مجموعه های ورزشی شامل (استادیوم فوتبال، سالن ورزشی چندمنظوره و استخر) و طراحی کلیه فضاهای سبز متناسب با کاربری های مذکور و طراحی و نظارت ساختمان های آموزشی مانند دانشکده های پزشکی، دندانپزشکی، داروسازی، پیراپزشکی، مجتمع کلاس های آموزشی و سلف سرویس و خوابگاه دانشجویی.

طراحی سازه های صنعتی:

توسعه کارخانه- سالن های صنعتی - سازه های خط تولید - شالوده مخازن - بالغ بر ۴۰۰/۰۰۰ متر مربع عملیات بتن ، ۶۰/۰۰۰ تن آرماتوربندی - ۱۰/۰۰۰ تن کار فولادی - طراحی سازه های پتروشیمی.

طراحی سازه های زیرزمینی:

طراحی فاز یک و دو سازه ای ایستگاه های مترو، مدیریت و سرپرستی در طرح و اجرای خطوط.

طراحی سازه های ورزشی:

خدمات فاز دو و سه استادیوم های ورزشی،

سیویل:

الف) طرح آماده سازی:

طرح آماده سازی شهرک های مسکونی، پارک ها، اراضی، مرکز اسناد جمهوری اسلامی ایران، پادگان- صنایع و توسعه پتروشیمی و پایگاه های امداد و نجات و هلی پد و باند امداد و نجات هلی کوپترها.

ب) طراحی راهسازی و تقاطع ها:

طراحی تقاطع های همسطح و غیرهمسطح و بلوار.

ج) طراحی سیویل (محوطه):

طراحی محوطه ها و راه های دسترسی ایستگاههای راه آهن- سایت سیلوها- سایت پایانه ها- مجتمع های توریستی- مجتمع های اقامتی- طراحی سایت- طراحی شهری و پایگاه های امداد و نجات.

سازه های ساختمانی:

طراحی و نظارت کلیه ابنیه ذکر شده در بخش معماری و طراحی سازه های لرزه ای مربوط به ساختمان های ستادی - امدادی هلال احمر، مقاوم در برابر زلزله.

ارائه طرح تقویت ساختمان های آموزشی جهت افزایش تعداد طبقات به سازه وضع موجود، طراحی سازه های مقاوم در برابر زلزله مربوط به بیمارستان ها و مراکز درمانی خاص.

Shouadan Architecture Co

اعضاء هیئت مدیره :

علیرضا فریدی

سمت : مدیرعامل - رئیس هیئت مدیره

کارشناسی ارشد معماری از دانشگاه علم و صنعت ایران با بیش از ۲۰ سال سابقه کار در سمت طراح ، مدیر پروژه و رئیس کارگاه در مهندسین مشاور و شرکت های پیمانکار.

مهناز محمودی زرندی

سمت : نائب رئیس هیئت مدیره

دکتری معماری از دانشگاه آزاد اسلامی (واحد علوم و تحقیقات) با بیش از ۱۸ سال سابقه کار در سمت طراح ، مدیر پروژه در مهندسین مشاور و دانشیار دانشگاه آزاد (واحد تهران شمال).

مهرناز صاحب جمعی

سمت : قائم مقام مدیرعامل

کارشناسی ارشد معماری از دانشگاه لاسابینزای رم با بیش از ۱۶ سال سابقه کار در سمت طراح ، مدیر پروژه در مهندسین مشاور و مدرس دانشگاه پیام نور.

نسیم نظری

سمت : عضو هیئت مدیره

کارشناسی ارشد معماری از دانشگاه علم و صنعت ایران با بیش از ۱۱ سال سابقه کار در سمت طراح ، مدیر پروژه در مهندسین مشاور و مدرس دانشگاه پیام نور.

معرفی اعضاء شرکت :

بخش معماری	
مهناز محمودی زرندی	فارغ التحصیل مقطع دکترا در رشته معماری ، از دانشگاه علوم و تحقیقات تهران با ۱۸ سال سابقه کاری
ساناز لیتکوهی	فارغ التحصیل مقطع دکترا در رشته معماری ، از دانشگاه علم و صنعت ایران با ۱۶ سال سابقه کاری
مریم چرخچیان	فارغ التحصیل مقطع دکترا در رشته معماری ، از دانشگاه علم و صنعت ایران با ۱۶ سال سابقه کاری
اردشیر مخبری	فارغ التحصیل مقطع کارشناسی ارشد در رشته معماری ، از دانشگاه شهید بهشتی با ۲۰ سال سابقه کاری
مهرناز صاحب جمعی	فارغ التحصیل مقطع کارشناسی ارشد در رشته معماری ، از دانشگاه ساپینزای رم با ۱۶ سال سابقه کاری
لیلا محمدی اصل	فارغ التحصیل مقطع کارشناسی ارشد در رشته معماری ، از دانشگاه علم و صنعت ایران با ۱۶ سال سابقه کاری
مهدخت شاددل	فارغ التحصیل مقطع کارشناسی ارشد در رشته معماری ، از دانشگاه آزاد تبریز با ۱۶ سال سابقه کاری
لیلا نجمی پورناژوانی	فارغ التحصیل مقطع کارشناسی ارشد در رشته معماری ، از دانشگاه علم و صنعت ایران با ۱۶ سال سابقه کاری
مریم یسرلو	فارغ التحصیل مقطع کارشناسی ارشد در رشته معماری ، از دانشگاه آزاد تهران با ۱۵ سال سابقه کاری
نسیم نظری	فارغ التحصیل مقطع کارشناسی ارشد در رشته معماری ، از دانشگاه علم و صنعت ایران با ۱۱ سال سابقه کاری
آرزو مرادی	فارغ التحصیل مقطع کارشناسی ارشد در رشته معماری ، از دانشگاه آزاد تهران با ۱۱ سال سابقه کاری

Shouadan Architecture Co

مهدیه مرادزاده	فارغ التحصیل مقطع کارشناسی ارشد در رشته معماری ، از دانشگاه بین المللی قزوین با ۱۰ سال سابقه کاری
سمر کودرزی	فارغ التحصیل مقطع کارشناسی ارشد در رشته معماری منظر ، از دانشگاه آزاد قزوین با ۹ سال سابقه کاری
بهاره شیرزاد	فارغ التحصیل مقطع کارشناسی در رشته معماری ، از موسسه آموزش عالی معماری و هنر پارس با ۱۵ سال سابقه کاری
مهدیه احمدیان	فارغ التحصیل مقطع کارشناسی در رشته معماری ، از دانشگاه آزاد هشترود با ۱۳ سال سابقه کاری
هانیه غزمی	فارغ التحصیل مقطع کارشناسی در رشته معماری ، از دانشگاه آزاد پردیس با ۹ سال سابقه کاری
لیدا نظم ده	فارغ التحصیل مقطع کارشناسی در رشته معماری ، از دانشگاه علاءالدوله سمنانی با ۸ سال سابقه کاری
ندا عبدالکریمی	فارغ التحصیل مقطع کارشناسی در رشته معماری ، از دانشگاه آزاد با ۶ سال سابقه کاری

بخش سازه

محمد جواد جبارزاده	فارغ التحصیل مقطع دکترا در رشته سازه ، از دانشگاه تهران با ۱۹ سال سابقه کاری
علیرضا نماینده نیاسر	فارغ التحصیل مقطع دکترا در رشته عمران-زلزله ، از دانشگاه شاهرود با ۱۶ سال سابقه کاری
پژمان نمیرانیان	فارغ التحصیل مقطع دکترا در رشته سازه-زلزله ، از دانشگاه علم و صنعت ایران با ۱۲ سال سابقه کاری
حمیدرضا محمدزاده	فارغ التحصیل مقطع کارشناسی ارشد در رشته عمران ، از دانشگاه تهران با ۱۳ سال سابقه کاری

فرید الیاس پاپشتی	فارغ التحصیل مقطع کارشناسی ارشد در رشته عمران ، از دانشگاه آزاد گرگان با ۱۱ سال سابقه کاری
احسان سرمدی نیا	فارغ التحصیل مقطع کارشناسی ارشد در رشته عمران ، از دانشگاه خواجه نصیر الدین طوسی با ۴ سال سابقه کاری
سید عباس متولیان	فارغ التحصیل مقطع کارشناسی در رشته عمران ، از دانشگاه صنعتی امیرکبیر با ۳۱ سال سابقه کاری
علیرضا نجیب	فارغ التحصیل مقطع کارشناسی در رشته عمران ، از دانشگاه آزاد کرج با ۲۴ سال سابقه کاری
بهبود بوستانی ماوی	فارغ التحصیل مقطع کارشناسی در رشته عمران ، از دانشگاه آزاد تهران با ۱۳ سال سابقه کاری

بخش سیویل

مهرداد نیازی	فارغ التحصیل مقطع کارشناسی در رشته عمران ، از دانشگاه آزاد نجف آباد با ۱۹ سال سابقه کاری
امید جمشیدی	فارغ التحصیل مقطع کارشناسی در رشته سازه ، از دانشگاه آزاد کرج با ۱۱ سال سابقه کاری

بخش تاسیسات

احمد فخاریان	فارغ التحصیل مقطع دکتری در رشته برق-کنترل ، از دانشگاه تربیت مدرس با ۲۰ سال سابقه کاری
اصغر آقا صفائی	فارغ التحصیل مقطع کارشناسی ارشد در رشته مکانیک ، از دانشگاه تهران با ۴۱ سال سابقه کاری
نینا عموشاهی	فارغ التحصیل مقطع کارشناسی در رشته برق - الکترونیک ، از دانشگاه آزاد تهران با ۱۸ سال سابقه کاری

Shouadan Architecture Co.

امیر قره گوزلو	فارغ التحصیل مقطع کارشناسی در رشته مکانیک ، از دانشگاه آزاد تهران با ۱۸ سال سابقه کاری
بخش طراحی فضای سبز	
ساچلی لیتکوهی	فارغ التحصیل مقطع کارشناسی ارشد در رشته معماری منظر ، از دانشگاه آزاد تهران با ۸ سال سابقه کاری
بخش کنترل پروژه	
زهرا چیزه	فارغ التحصیل مقطع کارشناسی در رشته عمران ، از دانشگاه غیاث الدین جمشید کاشانی با ۶ سال سابقه کاری
بخش اداری	
وحید شمیرانی	فارغ التحصیل مقطع کارشناسی در رشته کامپیوتر ، از دانشگاه آزاد تهران با ۱۲ سال سابقه کاری
سولماز وظیفه دان	فارغ التحصیل مقطع کاردانی در رشته مدیریت امور اداری و دولتی ، از دانشگاه آزاد اردستان با ۱۵ سال سابقه کاری
بخش گرافیک	
آناهید کاظمی	فارغ التحصیل مقطع کارشناسی در رشته ارتباط تصویری ، از دانشگاه ساریان با ۹ سال سابقه کاری

معرفی پروژه های انجام شده به تفکیک کاربری :

- کاربری درمانی
- کاربری آموزشی
- کاربری اداری
- کاربری تجاری
- کاربری فرهنگی
- مسابقات

Shouadan Architecture Co

ساختمان ستادی-درمانی هلال احمر استان گلستان

محل اجرا : گرگان
مساحت : ۱۴۰۰۰ مترمربع
کارفرما : جمعیت هلال احمر استان گلستان

سایت پلان

ساختمان ستادی اداری درمانی استان گلستان در ۱۴ طبقه طراحی شده است که کاربری اصلی ساختمان درمانی بوده و طبقات اول تا پنجم را به خود اختصاص داده است. هر طبقه نیز به تخصص خاص و کلینیک خاص اختصاص داده شده است. از تخصص های پیش بینی شده در این مجموعه می توان به توانبخشی، گفتار درمانی، شنوایی سنجی، بینایی سنجی و انواع تخصص های پوست و مو و زیبایی به همراه اتاق جراحی محدود و کلینیک قلب و کلینیک گوارش با فضاهای مربوطه اشاره نمود.

طبقات فوقانی نیز به فضاهای اداری که شامل فضاهای مدیریتی و معاونین و پشتیبانی و خدماتی می باشد اختصاص داده شده است. همچنین رستوران در آخرین طبقه با دسترسی آسانسور مجزا در نظر گرفته شده است. آنچه در ساختار کلی بنا و اتودهای اولیه طرح نقش آفرینی کرده است پارامترهایی مانند سایت، دسترسی ها، چشم انداز و عوارض موجود در داخل یا پیرامون سایت بوده است.

نمای شمالی

فضاهای داخلی طراحی شده

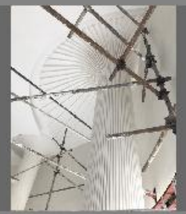

فضاهای داخلی اجرا شده

از آنجا که سیستم باز برای فضاهای اداری بر بهره وری، رضایتمندی و بهبود ارتباطات کاری تاثیر بسیار مطلوبی دارد و همچنین در فضاهای درمانی القای حس آرامش و دعوت کنندگی بیشتر می نماید، فضاهای ورودی با سیستم باز و با در نظر گرفتن Void با ابعاد متناسب در نظر گرفته شده است.

داروخانه در طبقه همکف نیز با استفاده از فرم هایی مدرن و تکنولوژی ساخت موجود در منطقه طراحی شده است و به دلیل وجود این فضا در طبقه همکف و مجاورت با ورودی اصلی مجموعه با دسترسی مجزا، سعی در ایجاد فضایی جذاب و تلطیف شده برای مراجعین شده است. متریال استفاده شده به رنگ چوب طبیعی نیز کمک به القای حس گرم و صمیمیت در فضا نموده است و فرم به کار گرفته شده در دو ستون مجاور که به صورت یکپارچه در سقف داروخانه با هم ترکیب شده اند به جذابیت فضا افزوده است.

Shoundan Architecture Co.

ساختمان کلینیک ویژه

محل اجرا: کاشان

مساحت : ۷۷۰۰ متر مربع

کارفرما: دانشگاه علوم پزشکی و خدمات بهداشتی درمانی کاشان

کلینیک ویژه تخصصی و فوق تخصصی که به اختصار کلینیک ویژه خوانده می‌شود واحدی است دولتی و مستقل که با استفاده از نیروهای تخصصی و فوق تخصصی به صورت تمام وقت فعالیت می‌کند و خدمات درمانی و تشخیصی سرپایی بیماران را ارائه می‌دهد. فعالیت کلینیک ویژه بخشی از دستورالعمل اجرایی طرح نظام نوین اداره بیمارستان‌ها بوده که با هدف استفاده از امکانات بهداشتی، درمانی و آموزشی دانشگاه‌های علوم پزشکی و ایجاد رضاء و تامین درمان بیماران غیر بالینی جهت ارتقای کیفیت آموزش و پژوهش و افزایش مضمر موثر آن‌ها ایجاد شده است.

کلینیک ویژه کاشان نیز که زیر نظر دانشگاه علوم پزشکی و خدمات بهداشتی- درمانی کاشان فعالیت می‌کند متشکل از بخش‌های تخصصی و فوق تخصصی پزشکی عمومی و متخصص، زنان و زایمان، جراحی، پوست و مو، چشم‌پزشکی، گوش و حلق و بینی، مغز و اعصاب، ریه، تغذیه، گوارش، قلب و همچنین شامل آزمایشگاه، رادیوگرافی و کولونوسکوپی، سونوگرافی، سنجش تراکم استخوان و داروخانه می‌باشد.

این مجموعه در چهار طبقه طراحی شده که دو طبقه آن پارکینگ و فضاهای خدماتی و پشتیبانی بوده و دو طبقه دیگر با مساحت تقریبی ۳۶۰۰ مترمربع به فضاهای درمانی اختصاص داده شده است.

این ساختمان در ابتدا دارای پلان تیپ ابلاغ شده از وزارت بهداشت در ۴ طبقه روی همکف بوده ولی به دلیل واقع شدن در بافت تاریخی شهر، این مشاور سعی بر آن داشت که متراژ هر طبقه را افزایش داده و طراحی و احداث ساختمان در دو طبقه با متراژ مذکور انجام شده است. لذا پلان تیپ تغییر یافته و همچنین منطبق با بافت محیطی اطراف و همگون با دیوارها و ساختمان‌های موجود در همجواری در نظر گرفته شد.

کلینیک ویژه کاشان از طرح‌های برتر احداث شده کلینیک‌های ویژه در وزارت بهداشت، درمان و آموزش پزشکی در سال ۹۶ نیز می‌باشد.

دید به ورودی- جنوب شرقی

نمای اجرا شده در جبهه جنوب شرقی

نمای اجرا شده در جبهه جنوبی

نمای سه بعدی طراحی شده در جبهه جنوب شرقی

نمای سه بعدی طراحی شده در جبهه جنوبی

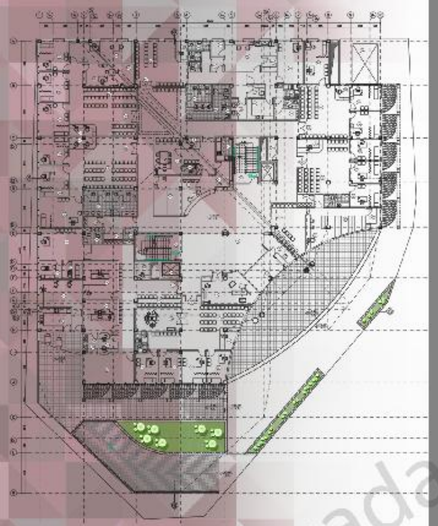

پلان طبقه همکف

نمای غربی

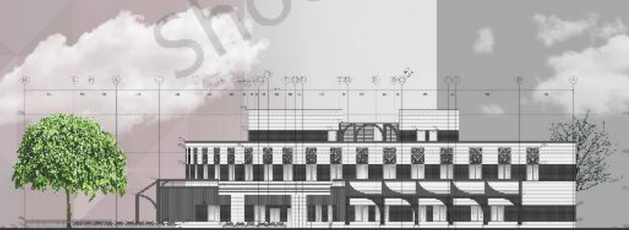

نمای شرقی

Shouadan Architecture Studio

رواق اجرا شده در نمای جنوب شرقی

رواق طراحی شده در نمای جنوب شرقی

جزئیات اجرا شده بالای پنجره ها روی نما

جزئیات طراحی شده بالای پنجره ها روی نما

لزوم ایجاد تعامل بین بافت جدید و تاریخی اطراف نمایی در خدمت و هماهنگ با بافت تاریخی را طلب می کرد. در طراحی نما سعی بر حفظ هویت ساختمان‌های واقع در همسایگی با قدمت بیش از ۱۵۰ سال و فرم دیوارهای مجاور شده است. لذا پوسته ای از ورق‌های آهنی cnc شده با طرحی متناسب، جهت حفظ فرم در بالای پنجره ها در نظر گرفته شده و همچنین در جبهه جنوبی و جنوب شرقی و جنوب غربی استفاده از رواق با فرم مشابه، کمک به ایجاد سایه جهت تعدیل گرمای ناشی از تابش مستقیم در مناطق کویری و ایجاد فضایی مناسب برای گردش پیاده در اطراف ساختمان را فراهم نموده است.

نمای اجرا شده در جبهه شمالی

نمای سه بعدی طراحی شده در جبهه شمالی

سایت پلان

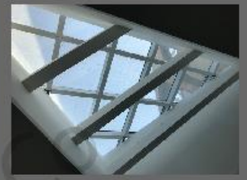

فضاهای داخلی اجرا شده

به دلیل انجام خدمات نظارت عالیه و نظارت کارگاهی توسط این مشاور در پروژه مذکور، طراحی دکوراسیون داخلی فضاهای درمانی مانند فضای آزمایشگاه، فضای اتاق‌های مدیریتی، فضای سالن‌های انتظار و داروخانه نیز صورت پذیرفته است.

فضاهای داخلی طراحی شده

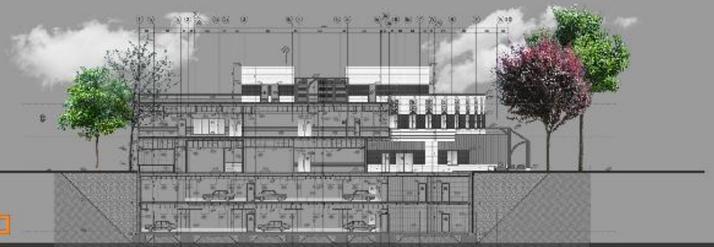

برش

Shouadan Architecture Co

بیمارستان دیالیز آبادان

محل اجرا: آبادان
مساحت : ۴۰۰۰ متر مربع
کارفرما : دانشکده علوم پزشکی و خدمات بهداشتی درمانی آبادان

بیمارستان دیالیز آبادان در ۴ طبقه دارای ۸۲ تخت دیالیز بوده و شامل بخش های مختلف از جمله کلینیک، آزمایشگاه، بخش اداری، سالن های دیالیز و بخش ایزوله و فضاهای پشتیبانی و خدماتی مربوطه می باشد.

دید به ورودی- جنوب شرقی

در پلان های مجموعه بخش های کلینیک با انتساب مراجعین کوتاه مدت و استان موقت همراه با فضایی جذب کننده و دلنشین با در نظر گرفتن فضاهای خدماتی مربوطه و بخش بستری و همراهان با انتساب مراجعین با تعداد ساعات بیشتر و همچنین بخش اداری تفکیک شده است. نمای ساختمان نیز با هدف دعوت کنندگی هر چه بیشتر شامل متریال هایی از جمله نمای سرامیک سفید و سرامیک طرح بتن و صفحات HPL رنگی و المان های آلومینیومی عمودی و افقی طراحی شده است. نصب خشک متریال مذکور نیز با توجه به قرار گیری پروژه در اقلیم گرم و مرطوب نیز کمک به حداقل رساندن تبادل حرارتی فضای داخل با فضای بیرون می نماید.

نمای شمالی

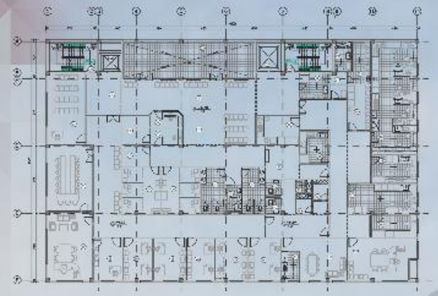

پلان طبقه اول

نمای سه بعدی در جبهه شمالی

Simorgh Design Architecture Co.

بیمارستان سوختگی و عفونی آبادان

محل اجراء: آبادان
مساحت : ۱۰۰۰۰ متر مربع
کارفرما : دانشکده علوم پزشکی و خدمات بهداشتی درمانی آبادان

بیمارستان سوانح سوختگی آبادان در ۵ طبقه با ۴۴ تخت در مجاورت بیمارستان طالقانی آبادان طراحی شده است. بخش‌های در نظر گرفته شده در این مرکز درمانی شامل درمانگاه و اتاق‌های ویزیت پزشکان، تصویر برداری پزشکی، اورژانس، آزمایشگاه، مراقبتهای ویژه BICU، بستری عفونی، گرافت، بستری غیرعفونی، بخش جراحی و استریل مرکزی و فضاهای خدماتی و پشتیبانی شامل بخش اداری، رختشویخانه و آشپزخانه و بخش مورگ می باشد. حجم کلی پروژه متشکل از دو حجم مکعب مستطیل بوده که توسط یک پل ارتباطی از طبقه اول به بالا به یکدیگر متصل بوده و فضای زیر این پل در طبقه همکف تمک به ایجاد کشایش حجمی و دعوت کنندگی بیشتری برای ورودی های درمانگاه و ورودی فرعی بیمارستان نموده است و همچنین با ایجاد سایه به بالا بردن آسایش نسبی مراجعین با توجه به شرایط آب و هوایی و تابش آفتاب در بیشتر فصول سال کمک می نماید. جهت تعدیل تابش نور خورشید برای این دو حجم، پوسته ای با استفاده از خطوط متعلی در نما و لبه های گرد به منظور تلطیف نمودن فرم و استفاده از رنگ سفید غالب و طیف رنگ آبی و سبز جهت القای حس آرامش با اتصال خشک متریال نما با ماسونری استفاده شده است.

دید به ورودی- جبهه شرقی

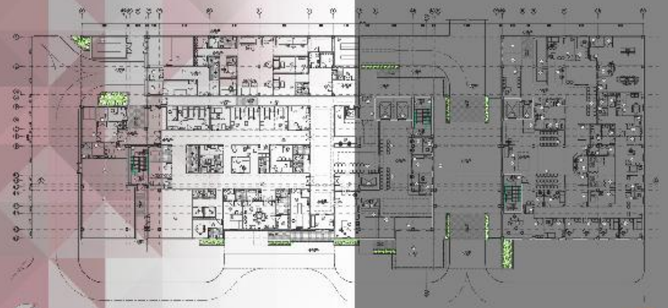

پلان طبقه همکف

نمای سه بعدی در جبهه جنوبی

نمای سه بعدی در جبهه شمالی

دید از نمای پرنده جبهه جنوبی

در بسیاری از فضاها که به وجود تابش غیرمستقیم در عین روشنایی طبیعی نیاز است، نور طبیعی با یک فیلتر تعدیل شده و به صورت غیر مستقیم به داخل فضا وارد می شود. برای مثال روشنایی فضاهایی مانند اتاق های بستری بخش های عفونی و BICU که نیاز به نور مستقیم ندارند از طریق یک فیلتر فضایی (راهرو) تامین می شود که خود به عنوان فضایی پویا و دلنشین برای راهروی ملاقات با ایجاد امکان مشاهده و ارتباط مستقیم بیمار و همراهش تعریف شده است. در قسمتهایی از حجم نیز با ایجاد فضاهای خالی مانند طبقه آخر، پتانسیلی برای جانمایی پوشش گیاهی مناسب منطقه بوجود آمده تا به تعدیل درجه هوا و منظر و نمایی جذب کننده کمک نماید. استفاده از پوسته شیشه ای یکپارچه (کرتین وال) نیز از پراکندگی بازشوها بر روی نما جلوگیری نموده و پنجره ها با کمک فرورفتگی بوجود آمده در نما و دیگر المان های سایه انداز با درجه رفلکس مورد نظر جهت بازتابش نور خورشید از ورود نور مستقیم جلوگیری می نماید. در مجموع استفاده از فرم و رنگ انتخاب شده نما، تلاشی جهت کاهش حس ناخوشایند بیماری و درد و ایجاد فضایی تلطیف شده با دعوت کنندگی بالا بوده است.

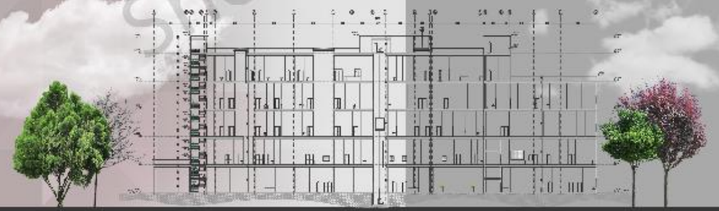

برش

Shouadi Architecture Co.

ساختمان اداری-امدادی و توانبخشی

محل اجرا: نوشهر
مساحت : ۳۵۰۰ متر مربع
کارفرما: جمعیت هلال احمر استان مازندران

ساختمان اداری امدادی و توانبخشی نوشهر در ۴ طبقه شامل کاربری های تجاری، درمانی و اداری و اقامتی به درخواست جمعیت محترم هلال احمر استان مازندران در نظر گرفته شده است. طبقه همکف با دسترسی کاملاً مجزا به هایپر مارکت و انبار و فضاهای خدماتی مربوطه بوده و طبقات اول تا سوم نیز به ترتیب درمانی، اداری و اقامتی می باشند. با توجه به کاربرهای متعدد تعریف شده در مجموعه، ساختمان در عین یکپارچگی حجم و فرم ارائه شده می بایست دارای ورودی های متعدد با منعکس کردن کاربری مربوطه در نمای آن جبهه را دارا می بود. لذا نمای سرامیک با ترکیبی از کرتین وال و کریل های آهنی انتخاب شده و در قسمت ضلع نما نیز شکاف های افقی به صورت رندم با تعریف کردن بازشوی پنجره ها برای مدرنی را باتوجه به توازن کلی فرم به وجود آورده است.

دید به ورودی- جبهه جنوب شرقی

پلان طبقه همکف

نمای سه بعدی در جبهه جنوبی

نمای سه بعدی در جبهه جنوب غربی

نمای سه بعدی در جبهه شرقی

بدیهی است نمای سرامیک خشک پرسلانی انتخاب شده در این پروژه از متداولترین نماهای ساختمانی روز دنیاست که به روش نصب خشک اجرا می گردد، از دیگر مزیت های انتخاب سرامیک در نمای این پروژه را می توان جذب آب کمتر و عدم خراش سطحی و حفظ زیبایی در طولانی مدت و ضد حریق بودن و ثبات رنگ در مقابل تابش خورشید نسبت به سنگ های طبیعی بر شمرد. با توجه به کاربری های درمانی و اداری که مدیریت آن بر عهده جمعیت محترم هلال احمر می باشد ضریب اهمیت ساختمان ۱/۴ (گروه ۱ طبقه بندی ساختمان). بنابراین در مواقع بحران مانند وقوع زلزله و دیگر حوادث، این ساختمان با حداقل وارد شدن آسیب های وارده ضمن رعایت قوانین و ضوابط پدافند غیر عامل همانند ستاد بحران خواهد نمود.

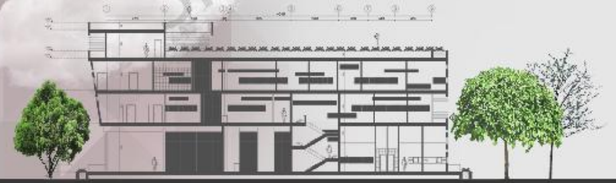

برش

Shoudar Architecture Co.

ساختمان مرکز جراحی محدود کاشان

محل اجرا: کاشان

مساحت : ۱۴۰۰ متر مربع

کارفرما: دانشگاه علوم پزشکی و خدمات بهداشتی درمانی کاشان

ساختمان مرکز جراحی محدود کاشان در ۴ طبقه شامل بخش‌های تصویر برداری، استریل مرکزی، بخش بستری، جراحی و فضاهای پشتیبانی و خدماتی است. به دلیل اختصاص مساحتی کم در مقایسه با دیگر مراکز جراحی محدود، در طراحی پلان سعی شده است که وجود وید جهت برقراری ارتباط بصری عمودی کاربران مجموعه و مراجعین در فضاهای انتظار بین طبقات و همچنین پله باز محصور نشده با دیوار در قلب مجموعه استفاده شود.

ورودی اصلی مجموعه-ضلع جنوبی

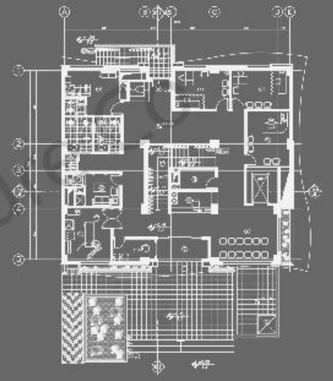

پلان طبقه همکف

نمای شمالی

فرم منحنی افقی که از لحاظ کاربردی سایه بان هر طبقه نیز می باشد، کمک به ایجاد ظاهری فانتزی و نمایی با حس دعوت کنندگی و عاری از القای حس خشن به بیماران و مراجعین نموده و همچنین با توجه به زاویه تابش خورشید به خصوص در فصول گرم سال در منطقه گرم و خشک کاشان که به صورت عمودی تر به ساختمان می تابد، تعدیل شدت نور ورودی را فراهم نموده است.

متریال انتخاب شده با توجه به هماهنگی با ساختمانهای مجاور و بافت منطقه آجر و سنگ تراورتن انتخاب شده است که در ترکیب با المان های سایه بان، نمایی دعوت کننده و در عین حال مناسب برای مرکزی درمانی کرده است.

Architecture Co

اورژانس ابریشم چی

محل اجرا: کاشان
مساحت : ۳۵۰۰ متر مربع
کارفرما: دانشگاه علوم پزشکی و خدمات بهداشتی درمانی کاشان

پروژه اورژانس ابریشم چی در ۴ طبقه واقع در آران و بیدگل کاشان با کاربری درمانی طراحی و اجرا شده است. در این مجموعه فضاهای تخصصی مانند آزمایشگاه‌ها، اورژانس، مرکز فوریت های پزشکی و کلینیک های تخصصی مانند مرکز بهداشت و کلینیک زنان و زایمان و فیزیوتراپی و قلب و مغز و چشم پزشکی و دندانپزشکی و همچنین بخش های خدماتی وپشتیبانی مانند بخش اداری و پارکینگ در نظر گرفته شده است.

ورودی مجموعه - جبهه جنوبی

نمای مجموعه به علت کاربری درمانی سرامیک سفید و صفحات HPL انتخاب شده است که به دلیل اتصال به روش خشک، میزان تبادل حرارتی ساختمان در منطقه مذکور (اقلیم گرم و خشک) به حداقل رسانده شده است. همچنین با تمهید اجرای خشک و استفاده از پانل های مدولار امکان تعویض آن در هر برهه از زمان بدون آسیب رساندن به بقیه قسمتها مقدور می باشد.
صفحات HPL با طرح چوب در کنار سرامیک سفید کمک به ایجاد حس آرامش و گرمی و صمیمیت نموده تا از میزان اضطراب و درد مراجعین و بیماران کاسته شود.

پلان طبقه همکف

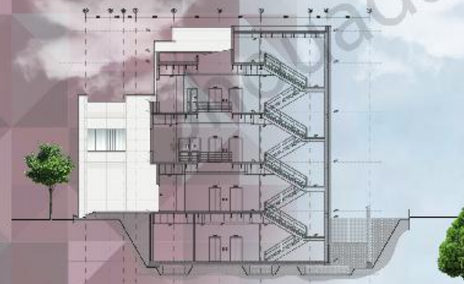

برش

Tehran Qadan Architecture Consulting Engineers

مجتمع کلاسهای آموزشی فرقانی

محل اجرا: کاشان

مساحت : ۳۶۰۰ متر مربع

کارفرما: دانشگاه علوم پزشکی و خدمات بهداشتی درمانی کاشان

مجتمع کلاس های آموزشی فرقانی از پروژه های عمرانی دانشگاه علوم پزشکی کاشان بوده که در جهت ایجاد فضای مناسب جهت آموزش و تربیت نیروهای متخصص طراحی و احداث شده است. با توجه به اقلیم گرم و خشک کاشان در حاشیه کویر است. نقش معابر و فضاهای باز اطراف ساختمان در تنظیم شرایط آب و هوایی و تبادل حرارتی ساختمان از اهمیت ویژه ای برخوردار است. لذا طراحی ساختمان در کوداال باغچه با در نظر گرفتن فضای عبوری پیاده در اطراف ساختمان صورت گرفته که این امر خود به عنوان یکی از عناصر پایه به لحاظ پایداری مورد ارزشیابی قرار می گیرد و نقش مهمی در سازگاری با محیط اطراف همانند معماری بومی این منطقه را داراست. همچنین با توجه به سایه اندازی ساختمان در مسیر به وجود آمده اطراف، آسایش در این فضا برای عابرین و کاربران به وجود آمده که خود برگرفته از راه حل منطقی قدیمی جهت حفظ امنیت و حریم خصوصی معماری سنتی این منطقه می باشد.

دید به ورودی- جنوب غربی

نمای هر ساختمان اولین جاذبه آن بوده و تا محدوده هویت اصلی ساختمان را بازگو می کند. استفاده از ترکیب آجر و سنگ با توجه به سازگاری این دو متریال با اقلیم کاشان با سبکی مدرن در نمای پروژه مشهود بوده و با استفاده از این دو متریال به خصوص آجر، تلاشی در راستای در پیوند زدن سنت و مدرنیته به یکدیگر بوده است. همچنین با تعبیه کرتین وال سرتاسری و رواق ورودی، به ایجاد و ارتقاء حس دعوت کنندگی در ورودی ساختمان کمک شده است و علاوه بر تامین نور فضاهای داخلی، سبب تداوم و پایداری حضور افراد در این مکان و حس تهربه گذر از دنیای بیرونی (فضای بیرونی) به دنیایی درونی (فضای داخلی) در آنها ایجاد می شود.

نمای اجرا شده در جبهه جنوبی

نمای سه بعدی طراحی شده در جبهه جنوب غربی

نمای سه بعدی طراحی شده در جبهه جنوب غربی

نمای سه بعدی طراحی شده در جبهه جنوبی

نمای غربی

با استفاده از ترکیب نمای آجر نسوز و سنگ تراورتن به کمک فرمهای متناسب با فضاهای آموزشی کمک به ایجاد و هویتی متناسب با کاربری ساختمان شده است. نمای آجر نسوز با کره چینی آجرها و ترکیب با سنگ از متریالی است که از دیرباز در اقلیم گرم و خشک کاشان به دلیل مزایای بی‌شمار آن استفاده شده است.

نمای جنوبی

shouadan architecture

نمای اجرا شده در جبهه شمال غربی

نمای سه بعدی طراحی شده در جبهه شمال غربی

نمای اجرا شده در جبهه شمال شرقی

نمای سه بعدی طراحی شده در جبهه شمال شرقی

پلان طبقه اول

نمای اجرا شده از پلکان ورودی

نمای سه بعدی طراحی شده از پلکان ورودی

کلاس‌های آموزشی فرقانی در ۴ طبقه شامل آزمایشگاه های آموزشی و تحقیقاتی، کلاسهای آموزشی، فضاهای اداری و بوفه و دیگر فضاهای خدماتی می باشد.

طراحی داخلی در حال اجرا

دید از وید طبقه سوم

لابی کلاسهای آموزشی در طبقه دوم

بوفه در طبقه اول

داخلی آزمایشگاه

دید از وید در طبقه اول

باکس پله مجاور وید

کلاس درس

داخلی آزمایشگاه

در قسمت میانی طبقات اول و دوم و سوم مجموع با استفاده از فضای میان تهی و باز بوجود آمده (void) و بازشو ایجاد شده در سقف آن در قسمت فریشته کمک به بهره برداری از بیشترین نور از فضای فارغ در طبقات مذکور شده و علاوه بر ایجاد فضای مطلوب در مجاورت پله ارتباطی طبقات، حفظ تداوم بصری در لابی فضاهای آموزشی طبقات را فراهم نموده است. بدین وسیله نور و روشنایی جایگزین تاریکی و دلگیری لابی ارتباط دهنده طبقات شده و علاوه بر این همانند بادگیرها در معماری سنتی، به تهویه و جابجایی هوا بین طبقات نیز کمک شده است. با توجه به نظارت عالیه و مقیم که جز خدمات این مشاور جهت اجرای پروژه بوده ، در طراحی فضاهای داخلی و نظارت بر اجرای آن سعی بر ایجاد فضایی پرنور و گرم جهت القای حس آرامش و صمیمی در این فضای آموزشی و تحقیقاتی شده است.

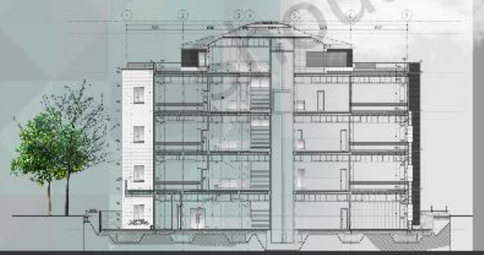

برش

Shouadan Architecture Co.

پردیس پزشکی آران و بیدگل

محل اجراء آران و بیدگل کاشان
مساحت : ۴۹۰۰ متر مربع
کارفرما: دانشگاه علوم پزشکی و خدمات بهداشتی درمانی کاشان

دانشکده پردیس پزشکی آران و بیدگل وابسته به دانشگاه علوم پزشکی و خدمات بهداشتی درمانی کاشان در ۵ طبقه طراحی شده است. این دانشکده شامل آزمایشگاه های تحقیقاتی و آموزشی، کلاس های درس، بخش اداری و بخش خدمات و پشتیبانی آموزشی و آمفی تئاتر و کتابخانه و سالن امتحانات و رستوران می باشد. به دلیل رواج داشتن استفاده از گل و خشت و آجر در مناطق حاشیه کویر و اقلیم گرم و خشک و سابقه دیرینه کارکرد آن، عمده متریال استفاده شده در نما آجر نسوز به همراه ترکیب آن با سنگ تراورتن سفید می باشد. البته در بخشی از ساختمان که دارای شیشه سرتاسری ورودی باکس پله می باشد، پوسته دوم نما از صفحات استرچ متال کمک به تعدیل و تابش اشعه خورشید نموده و به همراه دیگر متریال موجود در نما فرمی جذب کننده و افروزی را پدید آورده و سعی در بوجود آمدن طرح مفهومی دعوت کننده در قالب فضاهای آموزشی جهت ارتقاء کیفیت فضاهای آموزشی و تلطیف آن شده است.

ورودی مجموعه - ضلع شمالی

به دلیل حفظ تداوم ارتباط بصری و تعبیه نور روز در راهرو و لابی بین طبقات، از دو وید (Void) عمودی در طبقات اول و دوم و سوم استفاده شده است تا به ایجاد فضایی باز و گشوده و تهویه بهتر نیز کمک نماید.

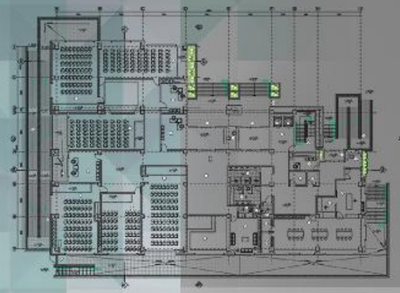

پلان طبقه همکف

نمای غربی

نمای شمالی

Shoud Architecture Co

مجتمع کلاس‌های آموزشی آبادان

محل اجرا : آبادان

مساحت : ۴۵۰۰ متر مربع

کارفرما : دانشکده علوم پزشکی و خدمات بهداشتی درمانی آبادان

مجتمع کلاسهای آموزشی آبادان واقع در سایت دانشگاه پزشکی استان خوزستان قرار دارد. این مجموعه در ۴ طبقه شامل فضاهای آموزشی و اداری و خدماتی بوده با این توضیح که کلاس های ۱۲۰ نفره و ۸۰ نفره و ۶۰ نفره به درخواست کارفرما در مجموعه دیده شده است. لذا به دلیل لزوم عدم وجود ستون مزاحم در کلاس های با ظرفیت بالا به خصوص در کلاس های ۱۲۰ نفره، طراحی سازه و معماری همانند یک سالن آمفی تئاتر کوچک انجام شده است که با بخش های دیگر در ارتباط می باشد.

دید به ورودی- جنوب شرقی

نمای سه بعدی در جبهه شمال غربی

نمای سه بعدی در جبهه شمال شرقی

نمای سه بعدی در جبهه جنوب غربی

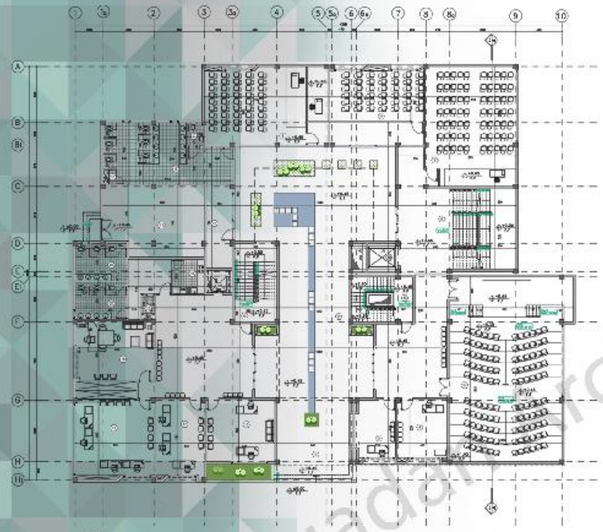

پلان طبقه همکف

گرچه سعی گروه طراحی استفاده از مصالح به روز و الهام از معماری مدرن بوده است؛ ولیکن به دلیل وجود این منطقه در نقاط بسیار گرم اصول و مفاهیم طرح های سنتی و قدیمی مانند حیاط مرکزی در قالب طراحی فرم و حجم رعایت شده است. این حیاط مرکزی در قلب ساختمان با ایجاد سایه توسط ساختمان های محصور کننده، به تلطیف فضا با توجه به گل کاری و درخت کاری و آب نمای در نظر گرفته شده کمک نموده که خود باعث ایجاد محیطی امن و آرام برای آسایش دانشجویان و استفاده کنندگان از مجموعه شده است.

همچنین در نمای طراحی شده به دلیل کاهش تبادل حرارتی از دیوارهای پیرامونی، استفاده از پوسته روی نما باعث جذابیت بیشتر حجم شده است که این پوسته در برخی قسمت ها خود با ایجاد رواق و سایه برای عبور عابرین و مراجعین در اطراف ساختمان فضایی نیمه بسته و محافظت شده از تابش مستقیم خورشید را بوجود آورده است.

Ouadan Architecture
Ouadan Architecture Co

مجتمع کلاسهای آموزشی دانشکده داروسازی کرمانشاه

محل اجرا: کرمانشاه

مساحت : ۱۷۰۰ متر مربع

کارفرما: دانشگاه علوم پزشکی و خدمات بهداشتی درمانی کرمانشاه

مجتمع کلاسهای آموزشی دانشکده داروسازی که در دامنه کوه های مجاور در محوطه پردیس دانشگاه پزشکی، در ۴ طبقه و متشکل از فضاهای آموزشی، کلاسهای ۸۰ نفره و ۶۰ نفره و ۴۰ نفره و کتابخانه و بخش اداری و مدیریتی مجموعه به همراه فضاهای خدماتی مربوطه می باشد.

ورودی اصلی مجموعه

این مجموعه آموزشی به دلیل داشتن تردد در طبقات مختلف دارای راهروهای عریض و دو باکس پله با عرض مناسب در کنار گره‌های متک مختلف به لحاظ کاربری پروژه در طبقات مختلف و ارتباط بصری مناسب با فضای کوهستانی اطراف به کمک پنجره های سرتاسری در نما می باشد.

استفاده از متریال بومی سنگ و آجر نیز در ترکیب با ورقهای cnc شده آهنی یا آلومینیومی با الگوی طراحی شده کمک به ایجاد نمایی با هویت آموزشی کرده که با هدف دعوت کنندگی به مجموعه و مشخص نمودن آن در مقایسه با ساختمان های موجود در سایت دانشگاه طراحی شده است.

مرکز آموزش های تخصصی جمعیت هلال احمر

محل اجرا : فریدونکنار
مساحت : ۶۰۰۰ مترمربع
کارفرما : جمعیت هلال احمر استان مازندران

مرکز آموزشی تخصصی جمعیت هلال احمر واقع در فریدونکنار استان مازندران در ۵ طبقه با کاربری های فرهنگی، آموزشی و اقامتی که شامل فضاهایی از جمله سالن همایش ۲۵۰ نفره، سالن غذاخوری و آشپزخانه، کتابخانه و سالن های مطالعه و اتاق های اقامتی، پارکینگ و فضاهای خدماتی و پشتیبانی می باشد. حجم مجموعه با توجه به نحوه قرارگیری در زمین و بیشترین استفاده از نور طبیعی متشکل از دو مکعب مستطیل ساده بوده که به صورت عمود بر هم ترکیب شده اند. مکعب بزرگتر رو به نور جنوب متشکل از فضاهای اقامتی، تجمعی و اداری بوده و مکعب کوچکتر با کمترین بهره از نور طبیعی به دلیل لزوم کاربری به بخش مرکز همایش و سالن ۲۵۰ نفره اختصاص داده شده است.

در عین حال با ترکیب ساده این دو مکعب و جهت یابی بر اساس فضاهای تعریف شده در آن ها، فضایی امن نیز در بیرون مجموعه بوجود آمده که این دو بخش مختلف از ساختمان آن را محصور کرده اند که این فضا برای تجمع کاربران و فضایی برای استراحت و مکث در نظر گرفته شده است.

دید به ورودی- جنوب شرقی

نمای سه بعدی در جبهه جنوبی

نمای سه بعدی در جبهه جنوب شرقی

نمای سه بعدی در جبهه جنوب شرقی

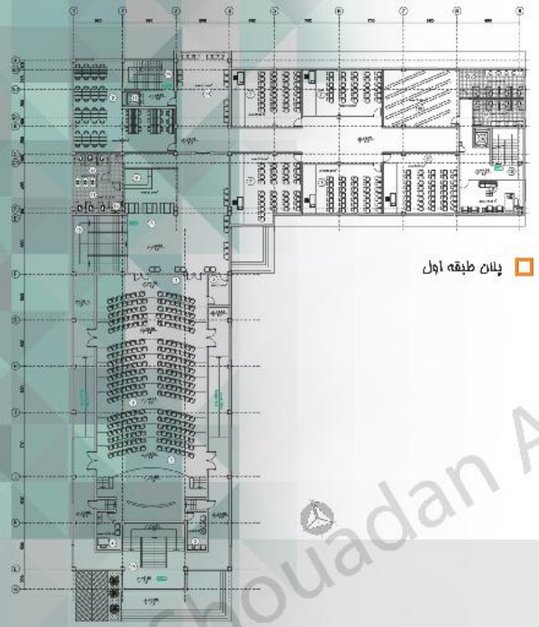

پلان طبقه اول

کشیدگی فرم مکعب مستطیل در مجموعه گروه طراحی را بر آن داشت تا با استفاده از المان های مستطیل شکل عمودی بر روی حجم متناسب با کانسپت کلی مجموعه کشیدگی دو ساختمان را تعدیل نماید. همچنین در فصل مشترک این دو مکعب که نقطه ارتباطی این دو بخش نیز می باشد فضاهای مشترک مانند دسترسی عمودی (پله) و لابی سالن همایش و ورودی مجموعه تعریف شده اند. متریال در نظر گرفته شده برای نما سرامیک سفید و طوسی به همراه سقف HPL مشکی می باشد که در کنار شیشه یکپارچه بر روی نما و شکاف شفاف طراحی شده در فصل مشترک دو مکعب، ترکیب متضاد دعوت کننده ای را خلق کرده است.

Shouadan Architecture Co.

خوابگاه ۲۴۰ نفره دانشگاه علوم پزشکی کاشان

محل اجرا : کاشان

مساحت : ۳۸۰۰ متر مربع

کارفرما: دانشگاه علوم پزشکی و خدمات بهداشتی درمانی کاشان

خوابگاه ۲۴۰ نفره دخترانه واقع در سایت پردیس دانشگاه علوم پزشکی و خدمات بهداشتی درمانی کاشان، در دو طبقه طراحی شده است. در این مجموعه علاوه بر وجود خوابگاههای دانشجویی، سالن های ورزشی، سالن های مطالعه و رستوران و سالن غذاخوری به همراه بخش‌های خدماتی و سرویت های میهمان نیز در نظر گرفته شده است. آشکارترین جنبه تاثیرات اقلیمی بر روی طراحی حجم و نمای پروژه در نظر گرفتن آرک‌هایی با ریتم پی در پی و متناسب جهت سایه اندازی روی بدنه اصلی نما باعث کاهش بار حرارتی ساختمان شده است. همچنین ایجاد رواق در طبقه همکف ضمن تعریف فضای عبور افراد پیاده در اطراف ساختمان، با توجه به سایه بوجود آمده در این فضا نیز به تعدیل دمای محیط که در ارتباط با دیوارهای پیرامونی قرار گرفته کمک کرده و این فضا مانند فیلتر عمل می کند. لذا در مناطق حاشیه کویر که دارای گرما و سرمایی شدید می باشد، این فیلتر تبادل حرارتی از طریق جدارها را به حداقل رسانده و علاوه بر حفظ حریم خوابگاه نمایی متناسب با اقلیم منطقه نیز به وجود آورده است.

دید به ورودی- جنوب شرقی

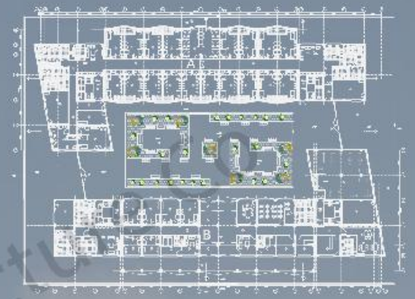

پلان طبقه همکف

حیاط مرکزی طراحی شده در مرکز مجموعه برگرفته از الگوی سنتی بوده که با استفاده از تناسبات در نظر گرفته شده، علاوه بر ایجاد شرایط آسایش بصری و محرمیت برای ساکنین، در ایجاد تهویه و تامین نور طبیعی فضاهای پیرامونی در طول روز نیز تاثیر گذار است. رنگ روشن استفاده شده آجر در نمای پروژه نیز کمک به پایداری و جذب حرارتی هر چه کمتر مصالح نما جهت ایجاد فضای آسایش در داخل مجموعه نموده است.

نمای جنوبی

Mostafa Mostafadan Architecture Co.

دانشکده توانبخشی کاشان

محل اجرا: کاشان

مساحت : ۴۹۰۰ متر مربع

کارفرما: دانشگاه علوم پزشکی و خدمات بهداشتی درمانی کاشان

دانشکده توانبخشی کاشان در ۵ طبقه شامل فضاهای آموزشی از جمله کارگاه ها و آزمایشگاه‌های متعدد مربوطه، کلاسهای درس، فضاهای تجمعی مانند سالن همایش و سالن امتحانات و رستوران به همراه فضاهای جانبی مربوطه و بخش اداری و آموزشی و خدماتی می باشد.

دید به ورودی - جبهه شمالی

پلان زیرزمین

نمای مجموعه به دلیل پایداری و اقلیم منطقه به صورت عمده از آجر به همراه ترکیبی با سرامیک پرسلانی با اتصال خشک در راستای کمک به کاهش تبادل حرارتی از دیوار پیرامونی طراحی شده که خود در مصرف انرژی و پایداری ساختمان موثر می باشد. همچنین در قسمت‌هایی با وجود پوسته آلومینیومی بر روی پنجره سرتاسری کرتین وال، سعی در کنترل و تعدیل نور طبیعی به مجموعه با حفظ ارتباط بصری داخل به خارج شده است.

نما برش

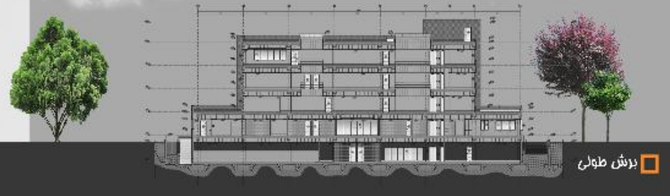

برش طولی

Shouadan Architecture

سلف سرویس معاونت دانشجویی آبادان

محل اجرا: آبادان

مساحت : ۲۶۰۰ متر مربع

کارفرما: دانشکده علوم پزشکی و خدمات بهداشتی درمانی آبادان

ساختمان سلف سرویس معاونت دانشجویی در دو طبقه با فضاهای آشپزخانه مرکزی و سالن‌های غذاخوری اساتید و دانشجویان و پوفه و فضاهای خدماتی جانبی طراحی شده است. از عوامل مهم در جهت گیری حجم و ساختمان علاوه بر در نظر گرفتن زاویه تابش و دسترسی های تعریف شده در سایت، ساختمان وضع موجود بوده که این ساختمان در طراحی جدید به آشپزخانه مرکزی اختصاص داده شده و دیگر بخش‌های اصلی طرح از جمله سالن های غذاخوری و پوفه و قسمت‌های خدماتی به این ساختمان اضافه شده اند. همچنین کل نمای ساختمان به صورت یکپارچه با کانسپتی متناسب با منطقه می باشد.

دید به جبهه جنوب شرقی

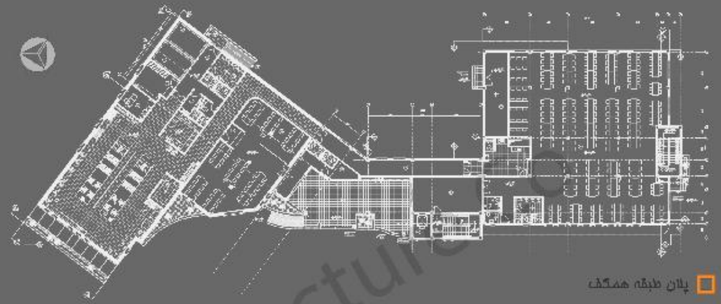

پلان طبقه همکف

نمای سه بعدی در جبهه شمالی

نمای سه بعدی در جبهه شرقی

از مهمترین مسائل اقلیمی در محیط گرم و مرطوب آبادان، گرما و نور است. به دلیل میزان متوسط دمای هوای بیشینه (به طور متوسط ۴۵ درجه سانتی گراد) از پوسته‌ای که خود مانند سایه بان عمل میکند استفاده شد که این پوسته از کنش های خود فرم در نظر گرفته شده در نما بوجود آمده و بر مسب حرکت خورشید در طول روز موجب سایه اندازی روی پنجره ها می شود و از ورود مستقیم نور به داخل ساختمان و بوجود آمدن پدیده گلخانه ای جلوگیری می نماید. همچنین با توجه به نحوه قرارگیری پوسته روی نما که به صورت عمود بر پنجره ها تعبیه شده، ارتباط بصری از فضاهای داخل به سمت بیرون میسر شده است. تکنیک دیگر جهت کنترل تابش مستقیم بر روی پنجره ایجاد سایه بان و استفاده از کشودگی های متعدد و باریک است که شیشه در انتهای آن قرار دارد.

سنگ با اجرای خشک به همراه آجر و پوسته آلومینیومی متریال انتخابی برای نمای مجموعه سلف بوده است. نمای خشک از جمله روش های اجرای نما می باشد که توسط زیرسازی های مربوطه بر روی دیوار نصب شده و فاصله بین دیوار و مصالح سنگ که توسط عایق رطوبتی و حرارتی پر می شود می تواند در به حداقل رساندن تبادل حرارتی از طریق دیوارهای پیرامونی کمک نماید.

نمای جنوبی

Shoja Adam Architecture Studio

ساختمان اداری، سر در اصلی مجتمع و پل ارتباطی شرکت توسعه پلیمر پاد جم (ABS & RUBBER)

محل پروژه : استان بوشهر-منطقه ویژه پارس جنوبی
مساحت : ۱۴۰۰ مترمربع
کارفرما : شرکت توسعه پلیمر پادجم

ساختمان اداری و سر در اصلی و پل ارتباطی مجتمع ABS & RUBBER پادجم واقع در فاز دو پتروشیمی منطقه ویژه اقتصادی پارس استان بوشهر در ۶ طبقه طراحی شده است و کاربری اصلی ساختمان، اداری با در نظر گرفتن فضاهای مدیریتی و VIP در سردر اصلی ورودی مجتمع به همراه دیگر فضاهای پشتیبانی می‌باشد.

با توجه به اقلیم منطقه، نوع کاربری ساختمان (اداری، مخاطبی، امنیتی، درمانی) و قرارگیری آن در سایت صنعتی پتروشیمی در طراحی نمای پروژه سعی بر این بوده است مصالح با مقاومت حرارتی بالا، مقاوم در بر ابر رطوبت بالای منطقه و مناسب برای محیط های صنعتی انتخاب شود. از این رو بتن پیش ساخته بهترین انتخاب با توجه به موارد مذکور بوده است.

در ارائه کانسپت طراحی نما، همان طور که اشاره شد به دلیل رعایت ضوابط اقلیمی و ماهیت صنعتی آن و بتن اکسپوز با استفاده از فرم های مثلث که نماد آتش و فرد نخستین و ازلی انسان نیز می باشد، استفاده شده است و توسط آن جلوه ای از دانایی پیکران انسان به تصویر کشیده شده است.

همچنین تنوع در فرم در عین یکپارچگی از دیگر ویژگی‌های در نظر گرفته شده در پلان و جانمایی فضاها در طبقات بوده که با وجود پلان کشیده و خطی و بهره گیری از پوشش گیاهی مناسب در طبقات و بالکن ها، تنوع بصری در هداره ماده و دعوت کلندگی منحصر به فردی را نیز فراهم نموده است.

طراحی داخلی اتاق مدیریت

طراحی داخلی پذیرش بخش درمانی و آموزشی

نمای جنوبی

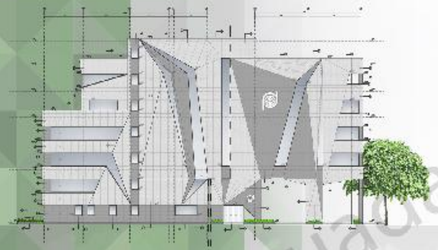

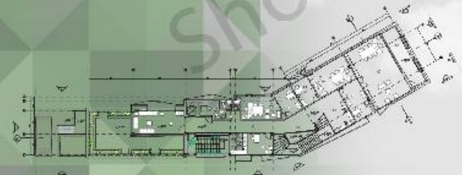

پلان طبقه پنجم - واحدهای اداری

Shouadan Architecture Co

ساختمان ستادی کرمانشاه

محل اجرا : کرمانشاه

مساحت : ۸۰۰۰ متر مربع

کارفرما : دانشگاه علوم پزشکی و خدمات بهداشتی درمانی کرمانشاه

ساختمان ستادی کرمانشاه در ۵ طبقه با فضاهای اداری، آموزشی، سالن همایش و آمفی تئاتر و فضاهای پشتیبانی و خدماتی مربوطه طراحی شده است. نمای این ساختمان با الهام گرفته از خط نوشته‌های کتیبه بیستون از آثار تاریخی استان کرمانشاه بوده که به کمک تکنولوژی روز و با استفاده از ورقهای استرچ متال با این الگو به نمایش گذاشته شده است. در ترکیب نمای مجموعه، آجر و سنگ که از مصالح بومی این منطقه می باشد به کمک استرچ متال نمایی به سبک امروزی را بوجود آورده است. البته در این پروژه آجر با خصوصیات منحصر به فرد خود و با گره چینی های کنترل شده جهت ورود نور تعدیل شده به داخل فضاها به کار گرفته شده است که در کنار استرچ متال استفاده نوینی از این متریال خلق شده است.

ساختمان ستادی - درمانی هلال احمر استان آذربایجان شرقی

محل اجرا : تبریز
متراژ : ۱۵۰۰۰ مترمربع
کارفرما : جمعیت هلال احمر
استان آذربایجان شرقی

این پروژه در ۱۴ طبقه با کاربری اداری و درمانی طراحی شده است. در این مجموعه طبقات زیرزمین به پارکینگ و طبقات همکف تا پنجم به سالن اجتماعات و کلینیک های تخصصی و دیگر طبقات فوقانی به بخش اداری اختصاص داده شده است.

سبک انتخاب شده نمای ساختمان الهام گرفته از ساختارشکنی یا سبک Deconstruction می‌باشد. در حجم این ساختمان سقف و دیوارها و کف (در قسمتهای مجاور سالن اجتماعات طبقه همکف) همانند پوسته ای یکپارچه عمل کرده و حس تحرک و دینامیک بودن را القا می کند. همچنین در طراحی نمای این ساختمان سعی گروه طراحی دوری از طرح های سنتی و مبتنی بر معماری سده های گذشته بوده و نمایی تلدیس گرا را با حفظ اصول اجرایی به نمایش گذاشته است.

Mouadab Architecture Co

ساختمان های ستادی - اداری هلال احمر

محل اجرا: ارومیه - شیراز - فرم آباد

مساحت : ۱۷۰۰۰ مترمربع

۱۱۰۰۰ مترمربع

۱۳۰۰۰ مترمربع

کارفرما : جمعیت هلال احمر استان آذربایجان غربی

جمعیت هلال احمر استان فارس

هلال احمر یکی از مهمترین بخش های خدمات شهری محسوب می شود که مدیریت امداد و نجات در حوادث غیر مترقبه از وظایف اصلی ایشان می باشد. با توجه به وجود حوادث بیشمار در جوامع شهری امروز و بالا بودن احتمال رخداد آن ها در کشور ما، پیش بینی و احداث ساختمان‌های جمعیت هلال احمر با عملکردهای ستادی- اداری- درمانی ضروری می باشد.

ساختمان ستادی - اداری هلال احمر استان آذربایجان غربی یکی از چند ساختمان طراحی شده جمعیت هلال احمر توسط این مشاور می باشد. شکل گیری فرم بنا که با کانسپت یکسان در برخی استانهای کشور با تعداد طبقات متفاوت و انطباق با منطقه شکل گرفته است بر اساس الگوی کلی هندسه ایرانی و ترکیب مربع دایره (با توجه به لوگوی جمعیت هلال احمر) در پلان خلق شده است و در حجم سه بعدی نیز ترکیب مکعب و استوانه بر هندسه غالب طرح تاکید می کند. همچنین حجم در طبقات اول و نیم طبقه به صورت پایه ای مکعبی شکل با رنگ دیده در نظر گرفته شده است تا این بخش بنا که اتصال مهم اصلی به زمین را برقرار می‌کند، همانند پایه ای در جهت تاکید بر استحکام بنا عمل می نماید. همچنین انحنای حجم در بدنه‌های مختلف القای حس پویایی و زندگی در قسمت های مختلف است.

ساختمان های تیپ ستادی اداری هلال احمر استان های آذربایجان غربی و لرستان و فارس در ۱۳ طبقه با کاربری اصلی اداری و پشتیبانی شامل فضاهایی از جمله آمفی تئاتر، بخش های مختلف امداد و نجات و معاونت ها و فضاهای اداری به همراه فضاهای خدمات مربوطه طراحی شده است.

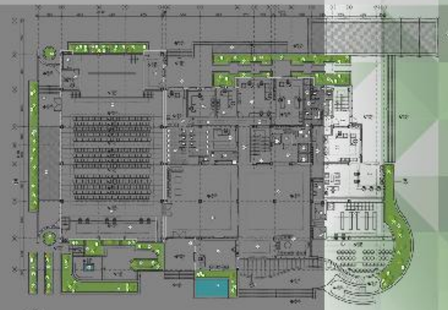

پلان طبقه همکف

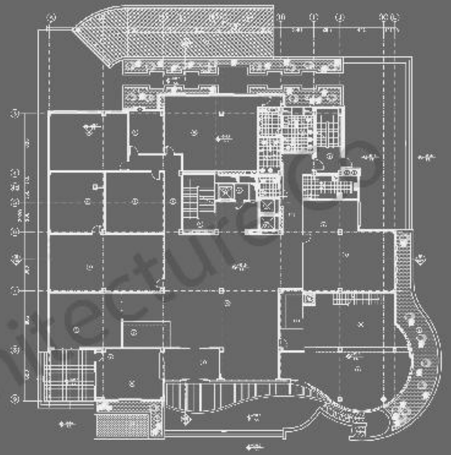

پلان طبقه همکف

همان طور که پیشتر توضیح داده شد، کانسپت اصلی ارائه شده طرح در ساختمان های ستادی- اداری-درمانی در استان های بزرگ مقیاس شده و بخشی از نما و پلان پروژه ها با توجه به سال ساخت و سعی در استفاده از متریال به روز و انطباق با اقلیم منطقه و تعداد طبقات آن تغییر نموده است.

ساختمان ستادی اداری هلال احمر استان فارس در ۱۳ طبقه و با مقیاس فرم و پلان تیپ و کانسپت طراحی شده در نما در نظر گرفته شده است. آرم هلال احمر که با رنگ قرمز تعریف شده است تاثیر خود را بر کانسپت کل بنا به صورت استفاده از رنگ قرمز در برخی فریم های بدنه نشان داده است. غالب رنگ استفاده شده در نما نیز سفید انتخاب شده که در ترکیب با مشکی و قرمز، کمک به القای حس صلح و دوستی نموده و سطح وسیع شیشه های بدون فریم بدنه نما (کرتین وال) به شفافیت و حس دعوت کنندگی آن افزوده و در تقابل با صلبیت سرامیک های سفید، ترکیب بندی چشم اندازی را به نمایش می گذارد.

Shahrdan Architecture Co

محل اجرا : بیرجند

مساحت : ۸۰۰۰ مترمربع

کارفرما:جمعیت هلال احمر

استان خراسان جنوبی

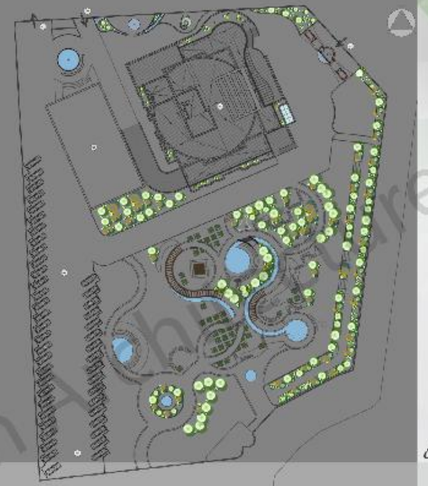

سایت پلان

ساختمان ستادی - امدادی - درمانی جمعیت هلال احمر در استان خراسان جنوبی در ۹ طبقه طراحی شده است. کاربری‌های موجود در این مجموعه عبارتند از داروخانه به همراه فضاهای جانبی و کلینیک ویژه پزشکان و دندانپزشکان و همچنین بخش‌های اداری شامل مدیریت و معاونت ها و ستاد امداد نجات و بحران. ایده سازماندهی فضایی پروژه در جهت ایجاد ارتباط موثرتر بخش های خدمات دهنده و خدمات گیرنده تدوین شده است. سلسله مراتب عملکردی استفاده بیماران (عمومی) از مجموعه در طبقات همکف و نیم طبقه بوده و دیگر طبقات از طبقه اول تا طبقه پنجم به فضاهای اداری با توجه به اولویت وجود مخاطبین از بیشترین میزان به کمترین میزان جای داده شده است. میان مرتبه بودن بنا و ساده پروژه نیز باعث گردیده تا سیستم های حرکتی عمودی در یک هسته متمرکز شوند. این مسئله نیز خود باعث متمرکز شدن فضای خدمات دهنده در مرکز مجم و فضاهای خدمات گیرنده در اطراف شده است که سهولت بهره وری از ساختمان را نیز میسر میسازد.

برش

دکوراسیون داخلی طراحی شده در کل مجموعه به خصوص در بخش خدمات درمانی مانند داروخانه و کلینیک پزشکان و دندانپزشکان به نوعی سعی در ایجاد فضاهایی گرم و در عین حال مدرن و مینیمال با توجه به عملکرد این فضاها کرده است. در این فضاها از اشکال هندسی متناسب با آنچه در فرم کلی پلان و نما استفاده شده به صورت ساده‌تر استفاده شده که توانسته در خلق فضایی با صمیمیت بیشتر کمک نماید. بیشتر رنگ ها به رنگ روشن و یا خنثی بوده و سفید پرکاربردترین رنگ استفاده شده در مجموعه است.

لذا با توجه به نظارت عالیه مجموعه توسط این مشاور، در فضاهای درمانی سعی در اجرای هر چه بهتر و کمپلیت متریال شده و نزدیکی جزئیات طراحی شده به عملیات اجرایی بیش از ۹۵ درصد می باشد.

فضاهای داخلی طراحی شده

Shouaadan Architecture Co

طراحی داخلی پرشیا خودرو (BMW)

محل اجرا : کیلومتر ۱۴ جاده مخصوص تهران

مساحت : ۶۵۰ مترمربع

کارفرما : شرکت پرشیا خودرو

ساختمان اداری پرشیا خودرو واقع در مجموعه بزرگ نمایشگاهی و فروش BMW از ساختمان های اصلی مجموعه بوده و در ۶ طبقه با فضاهای اداری از جمله بخش های مدیریتی و دفتر فروش و بخش استقرار تکنسین ها و سالن کنفرانس و فضاهای خدماتی مربوطه طراحی شده است. با توجه به وابسته بودن این شرکت به برند BMW جهانی، کلیه طراحی های داخلی می بایست بر اساس ضوابط مدون شده و در چهارچوب تعریف شده با متریال موجود و فرم هماهنگ در کلیه کشورها انجام پذیرد. بنابراین دکوراسیون داخلی مجموعه با رعایت ضوابط مندرج در دفترچه راهنما اجرای دکوراسیون داخلی نمایندگی های BMW که برای کلیه کشورها مدون شده بود طراحی و ارائه شد.

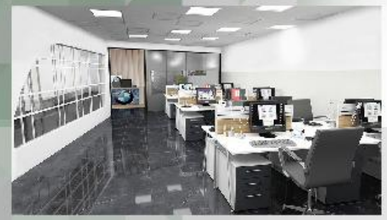

به دلیل وجود نور طبیعی تنها در جبهه شرقی پلان، استفاده از وید و راهروی سرتاسری در جلوی نمای نورگیر سبب ورود نور طبیعی به کلیه فضاها شده و همچنین در طبقه اول با استفاده از کف سازی شفاف امکان دید بصری از لابی و فضای انتظار مدیریت به سالن فروش فراهم شده است. همچنین طراحی منطبق بر ضوابط ذکر شده به صورت مینیمال و با کمترین تزئینات و بیشترین بازی حجم و فرم می باشد.

پلان طبقه اول

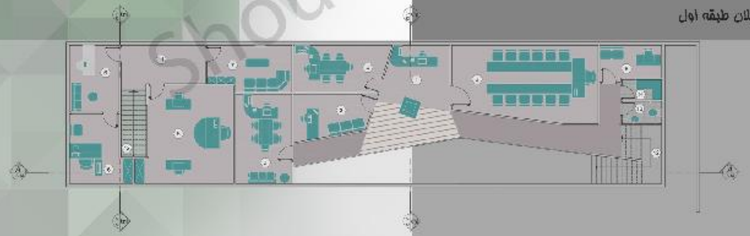

Shouadan Architecture Co

ساختمان عملیاتی مجتمع ABS & Rubber

محل پروژه : استان بوشهر-منطقه ویژه پارس جنوبی
مساحت : ۱۴۰۰ مترمربع
کارفرما : شرکت توسعه پلیمر پادیس

ساختمان عملیاتی مجتمع ABS & RUBBER پادیس واقع در فاز دو پتروشیمی منطقه ویژه اقتصادی پارس استان بوشهر در ۲ طبقه طراحی شده است و کاربری اصلی ساختمان، اداری(عملیاتی) با در نظر گرفتن فضاهای مدیریتی و پشتیبانی و اداری و همچنین درمانگاه می‌باشد.
با توجه به اقلیم منطقه، نوع کاربری ساختمان (اداری- درمانی) و قرارگیری آن در سایت صنعتی پتروشیمی در دسترس و استفاده از سیستم ساختمانی مستحکم و مقاوم مناسب ساختمان اداری به جای مصالح تزیینی از ویژگی های ساختاری این پروژه میباشد.

پلان سه بعدی طبقه همکف

پلان سه بعدی طبقه اول

نمای سه بعدی طراحی شده در جبهه جنوبی و نورپردازی در شب

در طراحی نمای پروژه سعی بر این بوده که مصالح با مقاومت حرارتی بالا، مقاوم در برابر رطوبت بالای منطقه و مناسب برای محیط های صنعتی انتخاب شود. همچنین توجه به ساختمان های اطراف و سالنهای تولید که اهم متریال انتخاب شده برای نمای آنها آجر بوده است در طراحی لحاظ شده است. بنابراین آجر به عنوان نمای اصلی با ترکیب سنگ انتخاب شده است با این توضیح که بوسیله شکست های ملایم سعی در بهبود آوردن حرارت مناسب بین دو متریال در جهت عدم یکنواختی نما و تنوع در فرم به دلیل کشیدگی طولانی ساختمان شده است. بیرون زدن احجام باکس پله از نمای اصلی نیز به کاهش القای این فرم کشیدگی ساختمان کمک کرده و تنوع بصری در جداره رو به سایت ساختمان را فراهم نموده است. وجود ساختمان در سایت صنعتی و پیروی نما از این محیط نیز در طراحی لحاظ شده است.
از آنجا که ساختمان عملیاتی در قلب مجموعه بوده و استفاده از آن در تاریکی شب هم ممکن بوده، نورپردازی در نمای شب ساختمان دیده شده است.
همچنین تنوع در فرم در عین یکپارچگی از دیگر ویژگی‌های در نظر گرفته شده در پلان و جانمایی فضاها در طبقات بوده که با وجود پلان کشیده و خطی و بهره گیری از پوشش گیاهی مناسب در طبقات و بالکن ها، تنوع بصری در جداره جاده و دعوت کنندگی منحصر به فردی را نیز فراهم نموده است.

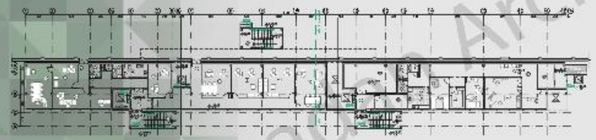

پلان طبقه همکف

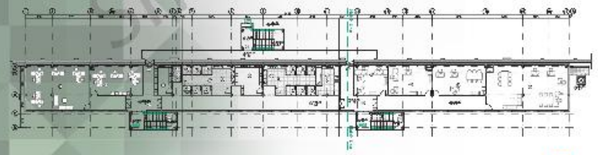

پلان طبقه اول

Shouaban Architecture

ساختمان ستاد بحران (EOC)

محل اجرا : سمنان
مساحت : ۴۵۰ متر مربع
کارفرما : جمعیت هلال احمر استان سمنان

ساختمان ستاد بحران سمنان از پروژه‌هایی است که در آن مرکز کنترل (E.O.C مخفف Center Operation Enerji) عملیات فوریتی تحت نظارت و کنترل جمعیت هلال احمر انجام می پذیرد . این ساختمان در دو طبقه و شامل فضاهایی مانند سالن کنفرانس، اتاقهای اداری، اتاق تیم امداد و نجات و اتاق ارتباطات و مخابرات و سونیت های اقامتی و دیگر فضاهای خدماتی و پشتیبانی، با هدف بررسی اسکان اضطراری و برگزاری جلسات شورای مدیریت بحران در مواقع بحران های عظیم طراحی شده به دلیل اقلیم بیابانی و نیمه بیابانی این منطقه و اختلاف زیاد دمای روز و شب از آجر به همراه سنگ تراورتن شکلاتی در طراحی نمای این ساختمان استفاده شده است. بدیهی است آجر یکی از مصالح پایدار و مناسب بوده که استفاده بهینه از انرژی های طبیعی را نیز امکان پذیر می کند.

ورودی اصلی مجموعه - جبهه جنوب شرقی

پلان طبقه همکف

نمای سه بعدی در جبهه جنوب غربی

به جهت تعدیل شدت تابش نور خورشید با توجه به زاویه تابش ایجاد سایه از طریق حجم و تو رفتگی در پنجره ها باعث کاهش شدت اشعه آفتاب در فصول گرم سال شده است.

نمای شرقی

نمای جنوبی

Shouadar Architecture Co

ساختمان ستادی شماره یک

محل اجرا: تهران

مساحت : ۴۰۰۰ متر مربع

کارفرما : ارگان دولتی

ساختمان ستادی شماره یک با کاربری اداری - ستادی در ۸ طبقه طراحی شده است. بیشتر نمای مجموعه از متریال GRC که شامل پنلهایی از جنس ترکیبی بتن مصلح به الیاف شیشه می باشد طراحی شده است. دلایل استفاده از این متریال در نما سبکی منحصر به فرد این محصول تا میزان قابل توجهی، ضد حریق بودن و تنوع در سایز، ضخامت، مدل و رنگ با توجه به کانسپت ارائه شده طرح و سرعت در اجرا و نصب می باشد.

ورودی اصلی مجموعه - ضلع جنوبی

جبهه شمال غربی

ورودی اصلی مجموعه در جبهه جنوبی

در عرصه نما و معماری، خلاقیت در ایجاد بافت، حجم و ایده تازه در مواردی نیازمند سهولت استفاده از فرم می باشد که طرح اولیه با این کانسپت پس از شکل گیری نیاز به متریالی فرم پذیر داشت و پنلهای GRC این امکان را فراهم نمود. با توجه به منحنی های طراحی شده و طرح اسلیمی در نظر گرفته شده در بافت آن، هر پنل به راحتی با تهیه نقشه شاپ و اجرای زیرسازی (اتصال خشک) پوسته نما را شکل داده و فرم مورد نظر گروه طراحی را بوجود آورده است.

برش

Iran Architecture Company

ساختمان ستادی شماره ۲

محل اجرا: تهران

مساحت : ۱۲۰۰ متر مربع

کارفرما : ارگان دولتی

ساختمان ستادی شماره ۲ در دو طبقه شامل فضاهای اداری، اتاق کنفرانس و اتاق جلسات و فضاهای پشتیبانی و خدماتی مربوطه طراحی شده است. نمای مجموعه از سرامیک سفید و سرامیک فاکستری و سنگ سفید و چوب ترمو با ترکیبی به سبک مدرن است. تلفیق این متریال‌ها نیز با شیشه در مقیاس گسترده بر روی نما (کرتین وال) توانسته به تامین نور کافی جهت ایجاد حس فضایی بهتر در مکان های اداری کمک نموده و همچنین کاربری ساختمان را نمایان سازد.

دید به ورودی- جبهه جنوب شرقی

پلان طبقه همکف

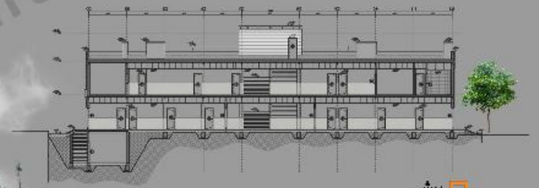

برش

نمای جنوبی

ورودی گشاده و پله با عرض بلند قابل توجهی در روبروی آن، کمک به ارتقا، حس فضایی در کره ورودی ساختمان نموده و همچنین ایجاد فضاهای مدولار اداری طراحی شده با امکان برداشتن برخی تیغه های داخلی جهت تغییر کاربری اتاق ها در آینده، پیش بینی نیازهای آتی را فراهم نموده است.

Architecture Co
Architecture Co

مرکز تجاری اپال II

محل پروژه : تهران

متراژ : ۹۴۰۰۰ مترمربع

کارفرما : جناب آقای امانی

مرکز تجاری اپال II در ۲۴ طبقه در منطقه سعادت آباد تهران که یکی از پر رونق ترین مناطق مسکونی، تجاری جوان و جمعیت پذیر تهران می باشد طراحی شده است. مرکز تجاری اپال یکی از بزرگترین پروژه های تجاری این منطقه بوده و در طراحی این مجموعه، ایجاد تسهیلات و دسترسی آسان که به تامین رفاه هر چه بیشتر شهروندان کمک می نماید حائز اهمیت بوده است.

در ساختمان شماره ۲ این مجموعه ۱۱ طبقه در زیرزمین و ۱۳ طبقه با معماری سبک مدرن در ارتفاع روی طبقه همکف طراحی شده است.

طراحی داخلی مجموعه نیز با در نظر گرفتن متریال روز دنیا انجام شده و همچنین وید قرار داده شده در مرکز طبقه همکف تا پنجم که مربوط به بخش تجاری بوده علاوه بر فراهم نمودن ارتباط بصری بین طبقات، با توجه به تغییر فرم وید در هر طبقه، تجربه فضایی متفاوت در همان محل را خلق کرده است. دیگر طبقات مجموعه نیز به سالن های سینما و تئاتر، سالن های ورزشی و استخر و سالن پذیرایی اختصاص داده شده است که برای هر یک از بخش ها دسترسی مجزا لحاظ شده است.

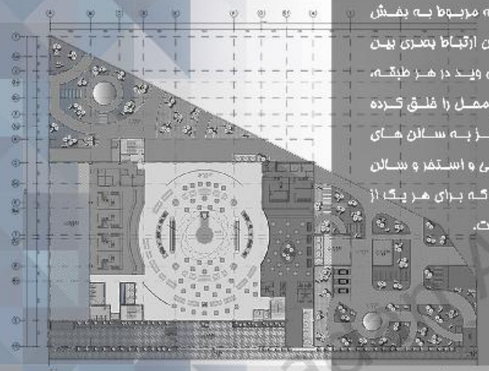

پلان طبقه ی چهارم طرح پیشنهادی شماره دو

فضای لابی - طرح پیشنهادی شماره یک

فضای لابی - طرح پیشنهادی شماره یک

فضای لابی - طرح پیشنهادی شماره دو

فضای لابی - طرح پیشنهادی شماره دو

Shouaa Mohandsan Architecture Co

ساختمان تجاری - اداری شاهین شهر

محل اجرا : شاهین شهر

متراژ : ۳۶۰۰ مترمربع

کارفرما : اداره کل راه و شهرسازی اصفهان

ساختمان تجاری- اداری شاهین شهر در دو طبقه واقع در سایت مسکن مهر طراحی و احداث شده است. کاربری این پروژه به صورت غالب تجاری و قسمتی از طبقه دوم آن اداری می باشد. در طراحی نما و پلان‌ها و فضاهای داخلی سعی شده از سبک مینیمال و همچنین متریال به روز با رعایت صرفه اقتصادی قابل توجه استفاده شود. بنابراین ایجاد فرم های مختلف و فکر شده با متریال قابل دسترسی منطقه هدف اصلی طراحی بوده است.

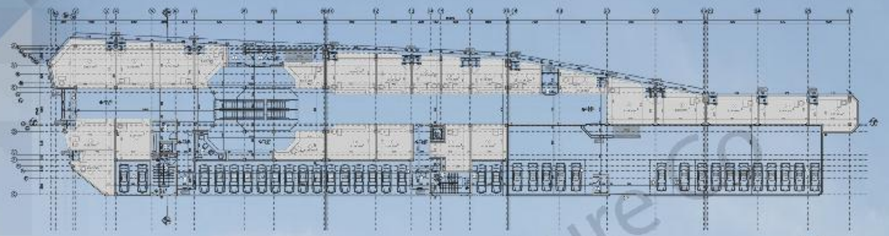

پلان طبقه همکف

مقطع طولی

نمای مجموعه از سنگ و آجر و در قسمت هایی بتن اکسپوز انتخاب شده که با توجه به کشیدگی شمال شرقی و جنوب غربی مجموعه در راستای بلوار مجاور فرمی منسجم با کانسپتی به سبک مدرن را ایجاد کرده است. این فرم با هدف دعوت کنندگی بیشتر عابرین با تلفیقی از پوشش سبز و خطوطی به سبک مدرن و شکسته بوجود آمده که کلیه مغازه های جانمایی شده درطبقه همکف نیز به سمت پیاده رو عمومی مجاور دارای ویترین و نمایی همسان بوده است که به دعوت کنندگی افراد به داخل مجموعه نیز کمک کرده است.

Arman Jordan Architecture Co

مرکز تجاری نیاوران

محل اجرا: تهران

متراژ : ۱۲۰۰۰ مترمربع

کارفرما : بخش خصوصی

مرکز تجاری نیاوران به جهت لزوم کانسپت دیدن و دیده شدن، در یکی از بهترین نقاط شهر با نمای شیشه ای به سبکی مدرن در ۹ طبقه طراحی شده است. نمای شیشه ای دو پوسته در نظر گرفته شده علاوه بر تامین ارتباط بصری داخل و خارج ساختمان، کمک به عایق بندی جداره های پیرامونی در برابر آلودگی صوتی و جوی و محیطی می نماید. ترکیب شیشه با بتن به صورت استراکچر در این ساختمان با هدف به تصویر کشیدن تضاد شفافیت در کنار صلبیت جذابیت و دعوت کنندگی را خلق کرده است.

دید به ورودی- جلوب شرقی

همچنین وجود شیشه در جدار بیرونی نما باعث عبور نور به فضاهای داخلی شده که در برخی قسمتها استفاده از گیاهان سبز در پشت شیشه های نما با هدف تاکید بر معماری سبز مانمایی شده است. با رشد مساحت های زیرساخت در فضاهای شهری و تخریب و از بین رفتن فضاهای سبز، یکی از راههای بازیافت این فضاها در طبقات بوده که در پروژه نیاوران، سعی به تصویر کشیدن منظر شهری در ارتفاعات ساختمان شده است.

دید به ضلع شمالی

Iranian Architecture Co.

۲۰ مجتمع تجاری و پارکینگ طبقاتی میدان بزرگ امام خمینی قم

محل پروژه : قم

متراژ : ۱۳۰۰۰۰ مترمربع

کارفرما : سازمان نوسازی و بهسازی حرم حضرت معصومه (س)

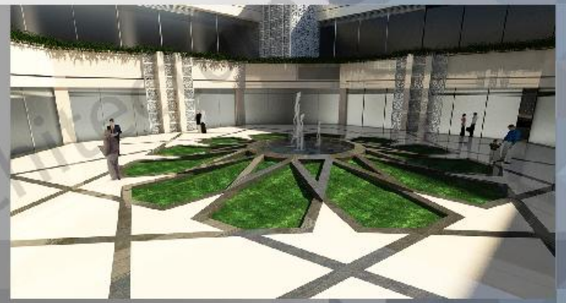

فضای مکث و تقسیم در محوطه مجموعه

فضای داخلی (تجاری)

دید به راهرو تجاری

دید به لابی تجاری

دید به لابی تجاری

طراحی مجتمع تجاری و پارکینگ میدان بزرگ امام خمینی با استفاده از متریال به روز موجود در بازار و با تمرکز به ارائه انواع لوازم شخصی و جمعی انجام شده است.

این مجموعه شامل فضاهای متنوعی از جمله رستوران و فودکورت، فضاهای تماری و راهروهای ارتباطی و بخش پارکینگ می باشد. سبک طراحی نیز با توجه به درخواست کارفرما الهام گرفته از معماری سنتی ایرانی با ترکیبی از متریال مدرن انتخاب شده است.

فضای داخلی لابی

فضای داخلی - سرویس بهداشتی

فضای داخلی

فضای داخلی لابی

فضای داخلی لابی

فضای داخلی

فضای داخلی پارکینگ

Pouladan Architecture Co.

مرکز جامع توسعه علوم پزشکی و آزمون ها

محل اجرا: کرمانشاه

مساحت : ۱۷۸۰۰ متر مربع

کارفرما: دانشگاه علوم پزشکی و خدمات بهداشتی درمانی کرمانشاه

ساختمان مرکز جامع توسعه علوم پزشکی و آزمون ها در ۵ طبقه با متراژ ۱۸۰۰۰ مترمربع شامل مجموعه سالن‌های همایش، مرکز آزمون، مرکز مهارت‌های بالینی و مرکز EDC می باشد. سالن‌های همایش در نظر گرفته شده در این پروژه با ظرفیت ۸۰۰ نفره و ۳۰۰ نفره و چهار سالن با ظرفیت تقریبی ۱۰۰ نفر همراه با فضاهای پذیرایی، لابی‌های انتظار و فضاهای چند منظوره و فضاهای خدماتی و پشتیبانی بوده که امکان تبدیل به فضاهایی با کاربری متفاوت مانند گالری و نمایشگاه را نیز دارا می باشد.

با توجه به کاربری‌های متفاوت مجموعه، ورودی‌های هر قسمت به صورت مجزا لحاظ شده است. از دیگر امکانات حائز اهمیت در این مجموعه سالن‌های آزمون با ظرفیت ۷۵۰ نفر و قابلیت تفکیک به سالن‌های کوچکتر در زمان مورد نیاز بوده و همچنین فضاهای مربوط به مرکز EDC و مرکز مهارت‌های بالینی با در نظر گرفتن کلیه ریز فضاهای استاندارد مربوط به کلیه کاربری های ذکر شده می باشد.

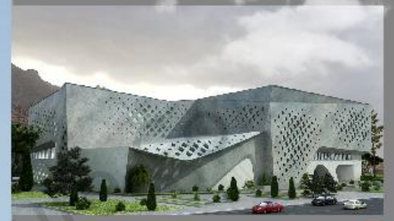

نمای سه بعدی در جبهه جنوب غربی

نمای سه بعدی در جبهه شمالی

نمای سه بعدی در جبهه جنوب شرقی

نمای مجموعه به دلیل به حداقل رساندن تبادل حرارتی مجموعه با منطقه گوهستانی اطراف، دو پوسته طراحی شده و پوسته بیرونی از جنس بتن اکسپوز و صفحات GRC در نظر گرفته شده است. همچنین متریال انتخاب شده در نما یکپارچگی در دید بصری مجموعه و دعوت کنندگی به دلیل عملکرد آن را فراهم می نماید.

فرورفتگی و بیرون آمدگی های در نظر گرفته شده در حجم نیز کمک به ایجاد سایه و بهبود آوردن فضایی دعوت کننده و امن در ورودی های مجموعه می نماید. شکاف های در نظر گرفته شده در پوسته بر اساس بازشوها و پنجره های داخلی بوده که با توجه به تنوع فضاهای مختلف با کاربرهای متفاوت در مجموعه به یکپارچگی نما حتی در پنجره ها و بازشوها کمک کرده است.

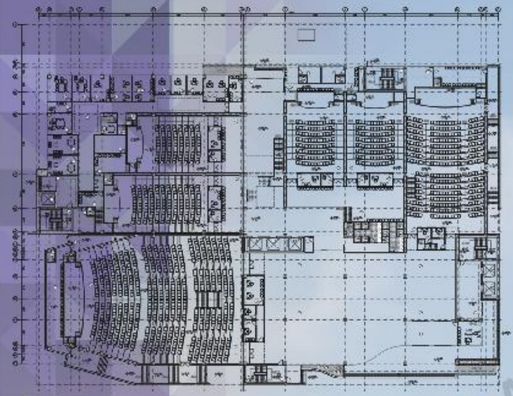

پلان طبقه همکف

Kermanshah University of Medical Sciences

کتابخانه مرکز اسناد دانشگاه علوم پزشکی کرمانشاه

محل پروژه: کرمانشاه

مساحت : ۵۰۰۰ متر مربع

کارفرما: دانشگاه علوم پزشکی و خدمات بهداشتی درمانی کرمانشاه

ساختمان کتابخانه پردیس دانشگاه علوم پزشکی و خدمات بهداشتی درمانی کرمانشاه در ۴ طبقه طراحی شده است. طبقات همکف تا سوم به فضاهای کتابخانه و طبقه چهارم نیز به فضاهای اداری که شامل فضاهای مدیریتی و معاونین و پشتیبانی و خدماتی می‌باشد اختصاص داده شده است. از آنجا که سیستم باز برای فضاهای اداری بر بهره‌وری، رضایت‌مندی و بهبود ارتباطات کاری تاثیر بسیار مطلوبی دارد و همچنین در فضاهای آموزشی القای حس آرامش و دعوت کنندگی بیشتر می‌نماید، فضاهای لابی با سیستم باز و با در نظر گرفتن void با ابعاد متناسب و فرم خاص در نظر گرفته شده است.

آنچه در ساختار کلی بنا و اتودهای اولیه نقش آفرینی کرده است پارامترهایی مانند طراحی خلاقانه سایت، دسترسی‌ها و چشم اندازها و فرم بنا بوده است. از آنجا که نمای هر ساختمان اولین جاذبه آن بوده و تا حدودی هویت اصلی ساختمان را بازگو می‌کند ، در این بنا با استفاده از ترکیب نمای چوب و سنگ و به کمک فرم‌های متناسب با فضاهای آموزشی کمک به ایجاد هویتی مناسب با کاربری ساختمان شده است.

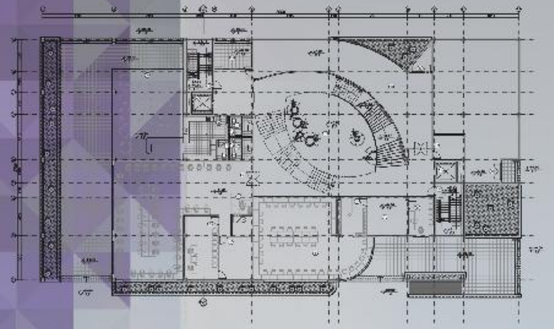

پلان طبقه همکف

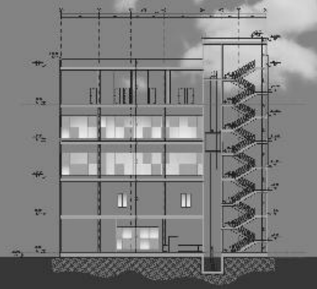

برش

Shoukouhi Architecture Co.

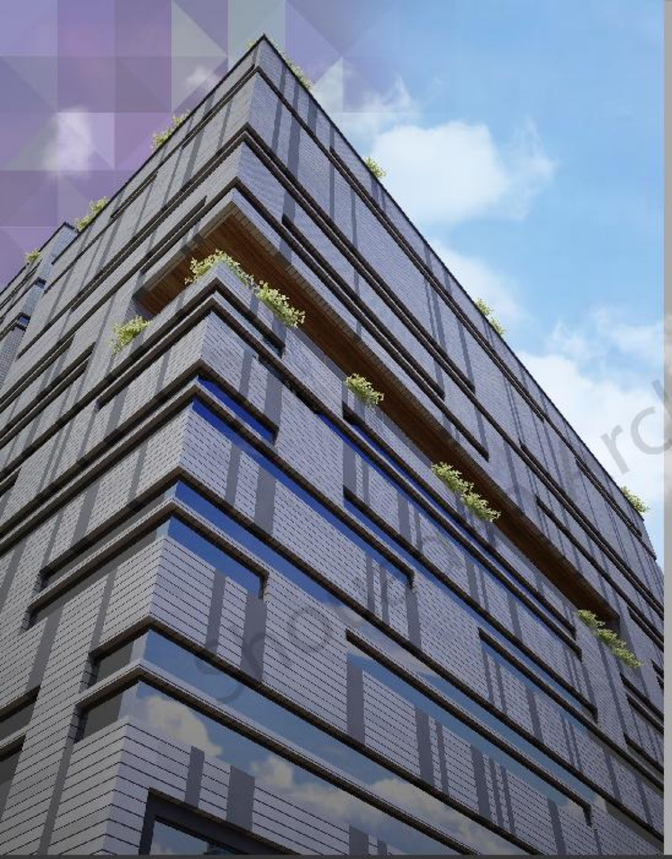

ساختمان چندمنظوره هلال احمر

متراژ : ۲۸۰۰۰ مترمربع

محل پروژه : تهران

کارفرما : جمعیت هلال احمر جمهوری اسلامی ایران

ساختمان چند منظوره هلال احمر در ۱۶ طبقه با فضاهایی از جمله آمفی تئاتر با ظرفیت ۵۵۰ نفر و سالن اجتماعات با ظرفیت ۳۰۰ نفر و بخش اداری در ۷ طبقه و موزه و هتل و همچنین فضاهای پشتیبانی و خدماتی از جمله پارکینگ و استخر طراحی شده است.

طراحی مجموعه با رویکرد خلوص جمعی در جهت بهینه سازی عملکرد سازمان ساختمان و دستیابی به اهدافی از جمله مقاومت بهینه در شرایط بحران و ایجاد دید به کوههای شمال تهران با ایجاد شکاف حجمی و استفاده از معماری سبز در بنا و طراحی آزاد و انعطاف پذیر فضاهای داخلی انجام شده است.

شکست حجمی ایجاد شده با اختلاف ارتفاع دو بخش مختلف ساختمان و قرارگیری بخش کوتاهتر در سایه ساختمان بلند مجاور توانسته جذابیت تاکید و شاخص سازی ورودی برای ساختمان هنگام عبور از خیابان ولیعصر را فراهم سازد. همچنین ارتباط بصری داخل با خارج ساختمان در تمامی طبقات به ویژه طبقات بالاتر را میسر می سازد.

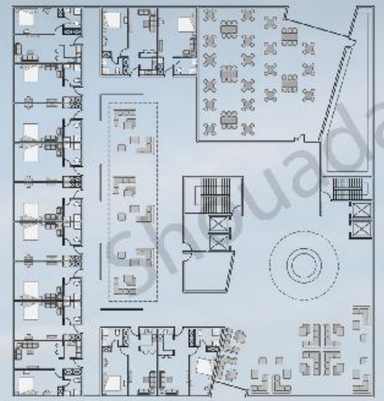

پلان طبقه دهم - هتل

طراحی نما که با متریال سرامیک پرسلان با اجرای فشک در نظر گرفته شده است با رویکرد گرافیک - معماری در جهت ایجاد و افزایش جذابیت بصری و اهتزاز به بافت اطراف در عین پرهیز از تحمیل هزینه اضافی به کارفرما و القاء مس معماری ادواری در جهت تلفیق بهینه چند عملکرد مختلف در قالب یک حجم واحد طراحی شده است.

همچنین ایجاد void داخل بنا در بعضی از طبقات با کاربری مشابه نیز به افزایش سیال بودن فضاهای داخلی کمک نموده است.

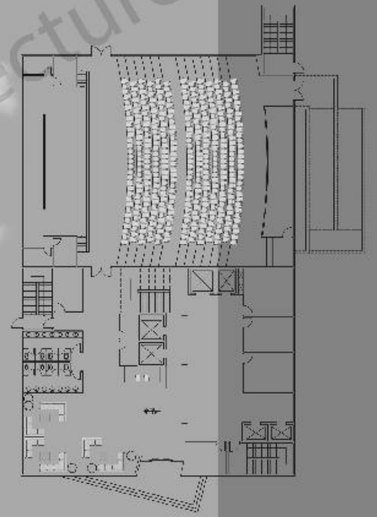

پلان طبقه همکف - لابی و آمفی تئاتر

Shouadan Architecture Co

سالن همایش فرح آباد

محل اجرا: فرح آباد
مساحت : ۱۵۰۰ متر مربع
کارفرما: جمعیت هلال احمر استان مازندران

سالن همایش فرح آباد با کاربری خدماتی اقامتی با سبکی مدرن، متشکل از سالن همایش ۱۴۰ نفره و سالن پذیرایی به همراه فضاهای خدماتی و پشتیبانی در طبقه همکف و سوئیت های اقامتی در طبقه اول می باشد. هدف اصلی از طراحی نما با سنگ گرانیت مشکی و ورق HPL سفید نمایش یک تضاد به جهت کاربری ساختمان و برجسته کردن آن نسبت به ساختمان های اطراف آن بوده است. همچنین خطوط مورب در نظر گرفته شده در نما در هر دو متریال به انسجام حجم و یادآوری ظاهری ملحصر به فرد کمک نموده با نورپردازی در شیارهای بوجود آمده جذابیت و دعوت کنندگی را چندین برابر می نماید. همچنین انتخاب کرتین وال سرتاسری در لابی های عمومی و سالن پذیرایی نیز باعث ارتباط موثر فضای بیرونی با محیط داخلی به نحوی کاربردی و مناسب شده است.

دید به ورودی- جنوب شرقی

پلان طبقه همکف

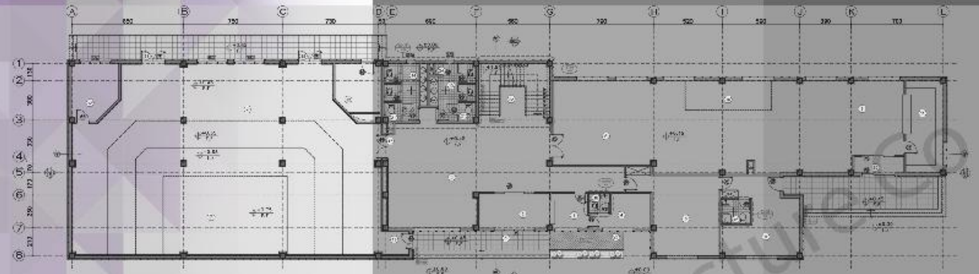

مشخصه اصلی طراحی نمای این مجموعه استفاده از هندسه ای مدرن و در عین حال متوازن، متریال به روز شده (صفحات HPL و کرتین وال) و استفاده از عناصر هندسی ساده ترکیبی می باشد. هدف از طراحی نما به این سبک جلب توجه افراد رهگذر و تشویق آنها به تفکر و حدس زدن درباره فضای داخلی ساختمان بوده و تشیدگی و تستردگی پلان و حجم ساختمان نیز کمک به تاثیر این ایده نموده است.

نمای سه بعدی در جبهه شرقی

نمای سه بعدی در جبهه غربی

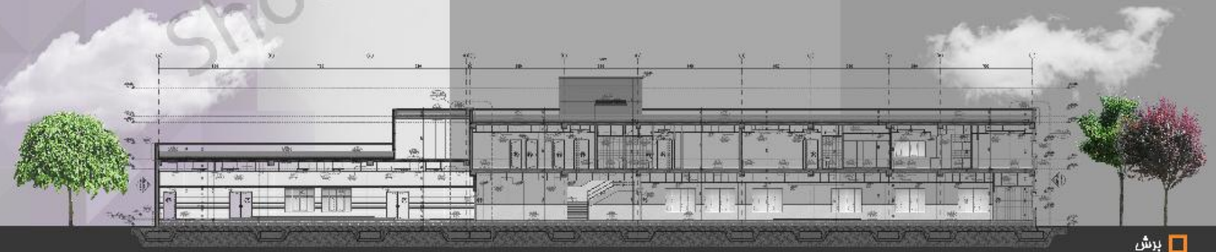

برش

Shouadan Architecture Co

مجتمع فرهنگی - هنری ۲۰۰ نفره کلاردشت

محل اجرا : کلاردشت

مساحت : ۷۵۰ متر مربع

کارفرما : جمعیت هلال احمر استان مازندران

مجتمع فرهنگی هنری کلاردشت متشکل از سالن همایش، رستوران و فضاهای خدماتی و پشتیبانی مربوطه است. این ساختمان در مجاورت ساختمان اداری هلال احمر کلاردشت احداث شده و کاربری تعریف شده پروژه ، برگزاری همایش ها و گردهمایی ها و جشن ها و مراسم ویژه می باشد. در طراحی نمای مجموعه با استفاده از ورقهای cnc شده آلومینیومی، نمونه اسلیمی - ایرانی در برخی قسمتها به نمایش گذاشته شده است و پنجره های سرتاسری در طول راهروهای خروجی و ورودی سالن کمک به برقراری ارتباط بصری با محوطه بیرون مجموعه کرده، همچنین راهروهای جانبی سالن همایش همانند یک فیلتر فضایی مؤثر در کاهش تبادل حرارتی با فضای بیرون و عدم انتقال نور مزاحم به داخل سالن عمل نموده است. در عین حال به لزوم وجود پنجره ها به دلیل عدم القای حس بسته بودن و صلبیت مطلق حجم نیز توجه شده است.

جبهه جنوب غربی

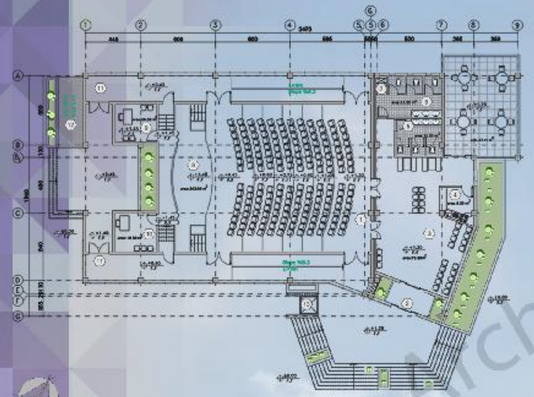

پلان طبقه همکف

جبهه شرقی

جبهه جنوبی

جبهه شمالی

Houadan Architecture Co

هتل چهار ستاره کاشان

محل اجرا : کاشان
مساحت : ۸۵۰۰ متر مربع
کارفرما : آقای اربابی

هتل کاشان از هتلهای طراحی شده توسط این مشاور در اقلیم گرم و خشک و حاشیه کویری می باشد. حجم و نمای این ساختمان الهام گرفته شده از خرمها و تناسبات معماری سنتی ولی با رویکردی مدرن طراحی شده است. استفاده از شیشه های رنگی در کل طبقات برگرفته از شیشه های رنگی ارسی ها و پنجره های سنتی استفاده شده در این منطقه بوده که سبب کاهش شدت نور و ایجاد تجربه فضایی متفاوت در داخل فضاها می شود.

همچنین برای ایجاد رطوبت در هوای خشک منطقه با استفاده از سطح گیاه کاری شده و حوض آب و فواره که مانند حیاط مرکزی در معماری سنتی ایرانی عمل می نماید در نمای جلویی و اطراف ساختمان فضای سبز و کوداال باغچه (ایوان در طبقه همکف با عمق مناسب) در نظر گرفته شده است.

دید به ورودی- جنوب شرقی

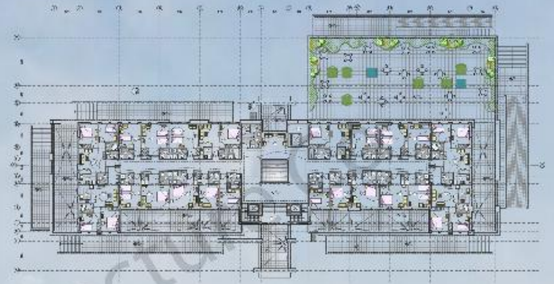

پلان طبقه اول

لابی ورودی نیز دارای ویدی با ارتفاع کل طبقات و نورگیر در بالای آن بوده که به ایجاد فضای باز گسترده در ورودی هتل و انتقال نور خورشید در طول روز کمک کرده و گشودگی فضایی را بوجود آورده است.

این هتل دارای ۴۰ اتاق و سوئیتهای مجزا بوده و همچنین رستوران و سالن پذیرایی و فروشگاه ها و بخش تجاری و لابی و بخش اداری و خدماتی نیز از قسمتهای در نظر گرفته شده این مجموعه هستند که به سرویس دهی هر چه بهتر آن کمک می نمایند.

نمای غربی

نمای شرقی

نمای سه بعدی در جبهه شمالی

Boroujerdian Architecture Co.

مجموعه فرهنگی، ورزشی و اقامتی بندر گز

محل پروژه : بندر گز

متراژ : ۶۱ هکتار

کارفرما : وزارت ورزش استان گلستان

مجموعه فرهنگی- ورزشی- اقامتی بندر گز واقع در استان گلستان در فاصله ۴۵ کیلومتری شهر گرگان می باشد. با پیشینه تاریخی قابل توجه این منطقه و وجود بناهایی از جمله ساختمان گمرک و کارخانه برقی حرارتی و ساختمان ایستگاه راه آهن گروه طراحی در صدد خلق مجموعه ای در خور و شایسته منطقه با مساحت ۶۱ هکتار در مجاورت دریا برآمدند.

بخش های مختلف در نظر گرفته شده در مجموعه به صورت کلی مشخص شده است:

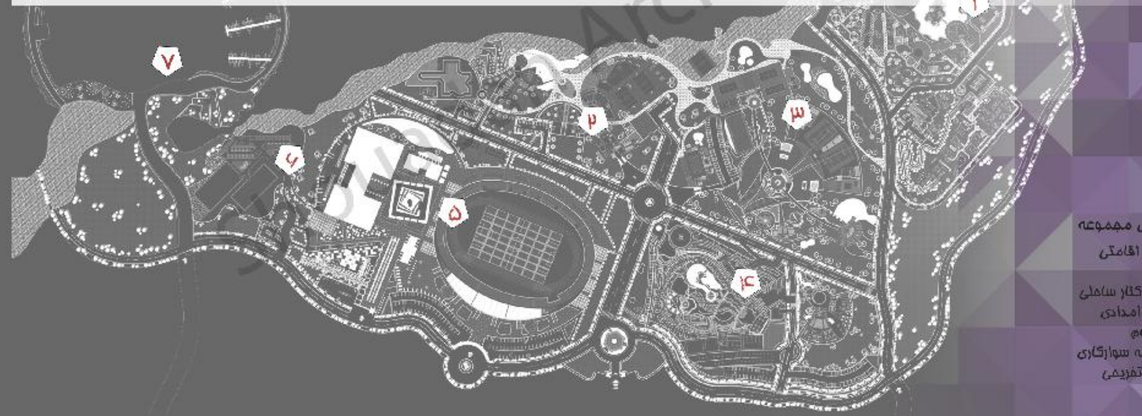

سایت کل مجموعه

۱. محدوده اقامتی
۲. ورزشی
۳. ورزشی کنار ساحلی
۴. اداری- امدادی
۵. استادیوم
۶. مجموعه سوارکاری
۷. اسکله تفریحی

همانطور که گفته شد این مجموعه شامل بخش های مختلفی با کاربری های متفاوت می باشد که به صورت خلاصه بخش ورزشی کنار ساحلی با فضاهای مربوطه و طراحی شده با استانداردهای روز معرفی می گردد:

۱.مجموعه استخر- سونا- جکوزی
۲. استخر سر باز
۳.زمین فوتبال ساحلی
۴.سالن فوتبال و بسکتبال به همراه فضاهای جانبی (بدنسازی، اپروبیک و یوگا)
۵.زمین تنیس
۶.سالن اسکواش
۷.آمفی تئاتر روباز
۸. فضای تفریحی- ورزشی
۹. سالن کنفرانس
۱۰. فضای خدماتی
۱۱.رستوران
۱۲.پارکینگ

Studio Architecture Co

مسجد النبی کاشان

محل پروژه : کاشان
متراژ : ۳۵۰۰ مترمربع
کارفرما : بخش خصوصی

مسجد النبی یکی از مساجد طراحی شده در شهر کاشان می باشد که در زمینی به مساحت حدود ۸۰۰۰ مترمربع بنا شده است. این مسجد دارای صحنی بزرگ و ایوان و شبستان‌های مردانه و زنانه می‌باشد و فضاهای پشتیبانی مانند سالن اجتماعات، دفاتر امام جماعت، هیات امنا، فعالیت‌های فرهنگی ، بسیج و کتابخانه و قرائت خانه و خدماتی مربوطه در آن طراحی و همچنین بخش اقامتی مسجد شامل اقامتگاه طلاب و اتاق خادمین مسجد نیز در نظر گرفته شده است.

ورودی اصلی مسجد

پلان طبقه همکف

بنای مسجد در عین داشتن نمایی استفاده شده از کاشی‌های رنگی ایرانی و حاشیه‌های کار شده متناسب با آنها، ساده و مبتنی بر مبنای معماری معاصر طراحی شده است و ساختمان مسجد در تعاملی همگن با بقیه ساختمان‌های اطراف آن داشته است و با قرارگیری در بافت سنتی و مذهبی، با حفظ ارتباط فیزیکی و بصری مناسب، هویت معاصر خود را نیز حفظ کرده است.

Javadan Architecture

مسابقه طراحی نمای ساختمان آفتاب

محل اجرا: تهران

کارفرما: شرکت بازرگانی معماران

تجارت آفتاب

مسیر ایده به طراحی

با توجه به محل قرارگیری ساختمان در یکی از نقاط استراتژیک شهر، تیم طراحی سعی نموده که تا با در نظر گرفتن مسائل اجرایی و محاسباتی بر روی فرمهای معماری، نمایی از جهت پایداری و جذابیت طراحی نماید که با نوآوری تکنولوژیکی روز استفاده شده و به سمت طراحی سیستمی و با پاسخگوئی به محیط تغییر یابد.

جهت قرارگیری نمای طراحی شده در ضلع جنوبی و تابش مستقیم آفتاب در این ضلع و لزوم برقراری ارتباط مفهومی با فضای پشت آن (فضای اداری داخلی) ما را بر آن داشت که طراحی پوسته ای پویا بر روی پنجره های اصلی فضاهای داخلی در نظر بگیریم و پویایی پوسته با توضیحات ارائه شده در ادامه کمک به ایجاد فرمی دینامیک می نماید.مهم ترین اجزای پوسته نما سه پری ها هستند که ماهیت مدولار داشته و نحوه قرار گیری آن ها متاثر از تحلیل تابش خورشید می باشد و می توان شدت نور ورودی را با تغییر تراکم مدول کاهش و یا افزایش داد؛ به این معنا که در قسمت هایی با درخواست عبور نور کمتر پوسته ای متراکم تر خواهیم داشت و در بخش هایی با شدت نور بیشتر پوسته ای گشوده تر.

البته علاوه بر کنترل شدت نور ورودی آفتاب به فضاهای داخلی، مکانیزم **پویایی نما** ، چرخش مدول های پوسته در اثر نیروی باد می باشد. با این توضیح که با وزش باد در هر لحظه، سه پری ها با وجود تفاوت رنگ در هر سطح آن و چرخش خود حول محور تعریف شده، باعث ایجاد تجربه ای متفاوت برای عابرین پیاده و سواره خواهند شد و ممکن است با تعداد و رنگ های تعریف شده روی سه پری ها در هیچ یک از لحظات سیری شده در طول سال، نما به یک شکل دیده نشود.

دیگر متریال استفاده شده در پوسته نما صفحات کرین بوده که این صفحات به صورت ثابت روی نما در نظر گرفته شده و پیچش طراحی شده با وجود ثبات صفحات، در هر زاویه دید بیننده از نمای جنوبی، تجربه ای متفاوت بوجود خواهد آورد.

در کنار پوسته طراحی شده متریال اصلی نما شیشه و بتن اکسپوز بوده که با توجه به ماهیت اداری بودن ساختمان، ترکیبی خاص و در عین حال فرمال با پوسته طراحی شده بوجود می آورد.

نمای جنوبی

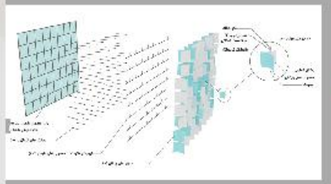

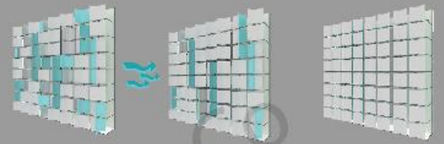

پویایی طبیعی پوسته نما توسط چرخش مدول های طراحی شده به کمک نیروی باد در هر لحظه

نمای جنوبی

Mouadon Architecture Co

ساختمان اداری، سر در اصلی مجتمع و پل ارتباطی شرکت توسعه پلیمر پاد جم

محل پروژه : استان بوشهر-منطقه ویژه پارس جنوبی
مساحت : ۸۰۰ مترمربع
کارفرما : شرکت توسعه پلیمر پادجم

کانسپت طراحی

موقعیت استراتژیک قرارگیری سایت شرکت توسعه پلیمر پاد جم در جلب جاده اصلی ما را بر آن داشت تا طرحی با هدف هویت بخشی و ساماندهی فضای ورودی اصلی و تبدیل دروازه ورودی به جلوه‌گاه صنعتی آمیخته با هنر و فرهنگ ایرانی به وجود آوریم. لذا با در نظر گرفتن همگونی متریال استفاده شده در دیگر نماهای ابنیه موجود در سایت، آجر به عنوان متریالی با قدمت تاریخی کهن با ترکیبی از بتن Expose انتخاب شد که می توانست صنعت و تمدن را در کنار یکدیگر با شکوهی در خور جلوه گر نماید. بنابراین کانسپت اصلی سردر و ساختمان اداری همجوار آن ارائه طرحی برگرفته از قدمت و تاریخ و نمایش تاثیر گذشت زمان و صنعتی شدن عصر حاضر به آن تمدن کهن می باشد.

ورودی مجموعه - جبهه جنوبی

ایده اصلی فرم

آرک‌های مشهور و کهن ایرانی و فرم ویژه آن ما را بر آن داشت تا قلب تپنده سر در با استفاده از تناسب آرک‌های استفاده شده در جنوب کشورمان شکل پذیرد و همچنین این فرم و تکنولوژی به ارمغان آورنده آجر به صورت اجرای لایه لایه و تغییر ارتفاع در لایه ها در جهت رسیدن به اوج با استفاده از چیدمانی نوین کمک به دعوت کنندگی هر چه بیشتر می نماید.

انتخاب مصالح:

آجر از مصالح غالب مورد استفاده در جنوب کشورمان می باشد. همچنین به دلیل پیشرفت فناوری و بهینه شدن هزینه مورد نیاز و در دسترس بودن انواع مصالح با ویژگیهای مناسب تصمیم بر استفاده مصالح دیگر در کنار آجر با رویکرد صنعتی بودن مجموعه گرفته شد.

بنابراین بتن Expose با مقاومت حرارتی بالا به عنوان متریال تکمیل کننده انتخاب شد و بدین روی این دو مصالح در کنار یکدیگر نیاز ایجاد فرم مناسب و رسیدن به کانسپت طراحی را فراهم نمودند.

همچنین محدوده سایت یعنی حفاصل داخل و فضای بیرون سردر سبب درک بیشتر ما از این مرز صنعتی شده و دو عامل عبور و مرور و مکث برای پیاده و سواره مطرح شده است. بر این اساس فرم آرک در انتهای دو پایه نگهدارنده که یکی گیت اصلی پیاده را در سمت راست شکل داده و دیگری ادامه ای از نمای ساختمان اداری می باشد با بازی چیدمان آجر در کنار بتن با مقیاسی متناسب با ساختمان اداری فرمی یکپارچه تشکیل داده است. این سازه نوین و در عین حال یادآور تاریخ کهن ما ایرانیان با استفاده از پل جدا شده از مسیر جاده اصلی، مسیری تعریف شده با تجربه فضای متفاوت را ایجاد می نماید.

یکی از فاکتورهای مهم در طراحی سردر مسئله امنیت و کنترل پیاده و سواره می باشد. لذا سواره با گیتی مجزا در وسط سردر کنترل شده و ورود پیاده نیز از گیت های واقع شده در طرفین در همجواری پیاده روها امکان پذیر بوده و سردر ورودی به صورت یکپارچه با نمای ساختمان اداری مجاور در هم آمیخته و فرمی الهام گرفته شده از صنعت نوین امروزی را به ارمغان آورده است.

Iran Architecture

۳ مسابقه طراحی برج مسکونی رویا (کیش)

محل اجرا :جزیره کیش

مساحت : ۱۱۰۰۰ مترمربع

کارفرما : شرکت اسکان کیش

برج رویای کیش یکی از پروژه های طراحی شده در مسابقه توسط این مشاور است که در ۱۶ طبقه با کاربری مسکونی طراحی شده است. علاوه بر واحدهای مسکونی در نظر گرفته شده مجموعه دارای سالن های ورزشی، سالن اجتماعات، کافی شاپ و فضاهای پشتیبانی مانند مدیریت و اتاق‌های اداری و خدماتی نیز می باشد موقعیت این برج در مجاورت خیابان توسعه سیاحتی کیش بوده و بالکن‌های طراحی شده در ضلع شرقی و شمالی و غربی ساختمان با تشکیل پوسته بیرونی برج و ایجاد لبه‌های نرم به جهت تعدیل باد غالب و با شکست های مناسب به هدایت باد و ایجاد گردان کمک کرده و همچنین باعث عدم یکنواختی و ایجاد فرم های مختلف در نما می شود.

در طبقات ۳ تا ۱۱ با تو رفتگی و ایجاد فیلتر فضای سبز در ضلع جنوبی با الهام گرفتن از میاط مرکزی و فرم نیمه درون گرا سعی در تعدیل اشعه تابش آفتاب در نمای جنوبی و حداکثر استفاده از سایه و گردان هوا و کاهش رطوبت هوای داخلی و همچنین دعوت کنندگی مناسب توسط ورودی پیاده منطقه را فراهم شده است.

کوچکتر شدن پلان ها در هر طبقه با افزایش ارتفاع علاوه بر رعایت فرم پلکانی که در جزیره نیز بسیار مشاهده می شود، گردش هوا در پیرامون ساختمان را فراهم می کند.

ورودی مجموعه - ضلع جنوبی

ورودی اصلی مجتمع

پلان تیپ طبقات ۱۱ تا ۱۵ ام

کوچکتر شدن پلان ها در هر طبقه با افزایش ارتفاع علاوه بر رعایت فرم پلکانی که در جزیره نیز بسیار مشاهده می شود، گردش هوا در پیرامون ساختمان را فراهم می کند.

نمای غربی

نمای جنوبی

Quadan Architecture Studio

مسابقه طراحی نما ساختمان اداری هلال ایرانیان

محل اجرا : تهران
مساحت : ۲۲۰۰ مترمربع
کارفرما : شرکت هلال ایرانیان

ساختمان اداری هلال ایرانیان که یکی از شرکتهای تابع جمعیت هلال احمر ایران می باشد به عنوان ساختمانی اداری و یکی از مهمترین بخش‌های خدمات شهری در خیابان طالقانی جهت طراحی نما در نظر گرفته شده است. تراکم وجود ساختمانهای بلند مرتبه در این منطقه با توجه به پهنه اداری تعریف شده، ما را بر آن داشت که در کانسپت نمایی طرح، از فرم هلال استفاده شود و به دلیل استقرار این فرم در طبقات میانی و فرهنگی، فرم هلال در نمای جنوبی و نمای شرقی از فاصله دور در خیابان عریض طالقانی به عنوان شاخصی متمایز قابل دیدن می باشد.

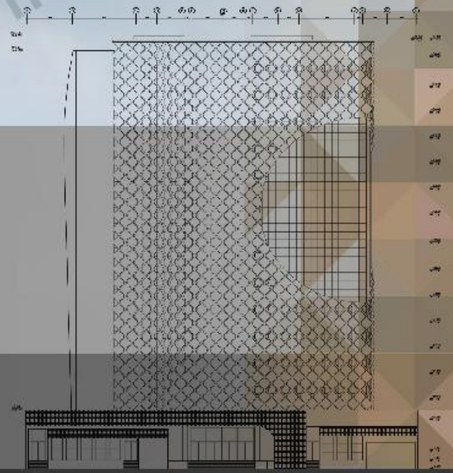

نمای جنوبی

پروژه دارای ۱۵ طبقه روی همکف و شامل واحدهای اداری بوده و دغدغه اصلی ، طراحی نمایی اداری با مشخصات و ویژگیهای است که با کاربری مطابقت داشته باشد. لذا طراحی پوسته بر روی کرتین وال کمک به ایجاد فرمی یکپارچه می نماید. البته وجود این پوسته باعث برقراری ارتباط مفهومی با فضای پشت آن (فضای اداری داخلی) شده و بر اساس نور طبیعی وارد شده به فضا به نوعی از بازی روزنه و نور استفاده شده است. همچنین این پوسته کمک به ارتقاء کیفیت بصری با خیابانهای اطراف نموده است. تغییر میزان صلبیت و شفافیت نما به همراه تغییر زاویه پترنهای موجود در استرچ متال (پوسته در نظر گرفته شده) جهت عبور نور طبیعی و کنترل تابش نور مستقیم به داخل و آهنگ حرکت ناظر در اطراف ساختمان از شاخصه های نمای طراحی شده است.

نمای جنوبی

پویایی نما:

برای کنترل شدت نور و در عین حال محدود کردن دید از بیرون و ساماندهی نما و نمایش آن به صورت یکپارچه و همچنین کاهش صدای مزاحم ناشی از بافت پر تردد اطراف به نظر می رسید پوشاندن توده معماری با پوسته ای مشبک، راه حلی مناسب باشد. با استفاده از پوسته استرچ متال با الگویی از نقوش ایرانی و در عین حال مدولار ، امکان دست یافتن به درجات مختلفی از بازشوها بر حسب نیاز فراهم می شود. همچنین با تغییر زاویه چرخش مدولها، می توان تنوعی در پوسته ایجاد کرد که خود به پویایی نما کمک میکند.

Quadro Architecture Co

مسابقه معماری مجتمع خدماتی رفاهی هفت آسمان مهر

محل اجرا : حدفاصل قم تا اصفهان

متراژ : ۷۰۰۰ مترمربع

کارفرما : شرکت خدماتی رفاهی هفت آسمان مهر

مجتمع خدماتی رفاهی هفت آسمان مهر با هدف احداث اقامتگاهی بین راهی با حفظ کیفیت محیطی برای مسافران در منطقه کویری به مسابقه گذاشته شد. این مجتمع شامل رستوران، کافی شاپ، بازارچه، پارکینگ و پمپ بنزین و ... طراحی شد به طوری که تمام نیازهای توریست ها و مسافران در این مجموعه پیش بینی و تدارکات لازم برای آنها انجام شده است. شناخت و توجه به مخاطب در کنار توجه خاص به نمادهای معماری مناطق کویری، خاطرات جمعی کاربران را از فضاها و معماری کویر تازه می کند. معماری کویری شکل گرفته از دل زمین و همانند سایه انداز چادری است که ساکنین را از آفتاب سوزان محفوظ می دارد و یادآور مسافری است که در سفر سایه ای را جستجو می کند.

فضای داخلی

مجموعه خدمات رفاهی از دو بخش تشکیل شده که با مفصلی شامل ورودی، پذیرش و سرویس ها به هم مربوط شده اند. در قسمت مرکزی رستوران سنتی و رستوران فست فود به همراه فضاهای جمعی قرار گرفته و بازارچه در دو بخش اطراف این فضا شکل گرفته اند. همچنین در این مجموعه در کنار توجه به فضاهای داخلی و حجم ساختمان، به فضای باز اطراف نیز به عنوان فضای تفرجگاهی توجه شده و از مناظر بکر و دید وسیع دشت اطراف بهترین استفاده صورت گرفته است. نگاهی به معماری بومی و سنتی ما در ادوار مختلف تاریخی نیز موید این مساله است که با توجه به راه و ساختمان های وابسته به آن همواره مورد توجه معماران ایرانی بوده و وجود کاروانسراها، رباط ها، آب انبارهای بین راهی، میل ها و مناره های راهنما نیز تصدیقی بر این مدعاست. در این مجموعه نیز سعی بر احداث نمونه برجسته ای است که از لحاظ زیباشناسی و معماری با استفاده از مصالح بومی و محلی و رعایت پرهیز از بیهودگی و نیز توجه به فرهنگ و آداب و رسوم منطقه به برآوردن تمامی نیازهای استفاده کنندگان بپردازد.

نمای جنوبی

فضاهای داخلی

Shoudadan Architecture Co

مسابقه طراحی مرکز تجاری البرز

محل پروژه : قزوین

متراژ : ۲۷۰۰ مترمربع

کارفرما : بخش خصوصی

در مسابقه مجتمع تجاری ۷ طبقه واقع در شهر قزوین، پروژه با ایده شکل‌گیری طراحی حجمی با رویکرد غلوص حجمی در جهت بهینه سازی عملکرد سازه‌ای ساختمان و دستیابی به اهدافی از قبیل امکان تعبیه بیشتر پارکینگ، آکس بندی و ستون گذاری منظم و قرینه برای عملکرد بهتر استراکچر در برابر زلزله، امکان سبک سازی سازه، ایجاد شکست حجمی با اختلاف ارتفاع دو بخش ساختمان به جهت خلق جذابیت بیشتر و دعوت کنندگی و همچنین استفاده از الگوی عملکردی در هر طبقه تجاری بر اساس ساختمان سازه و رابطی سیال طراحی شده است.

ورودی مجموعه – جبهه جنوبی

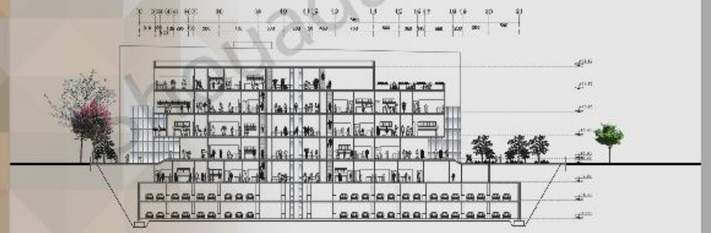

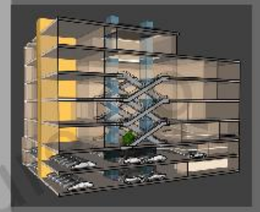

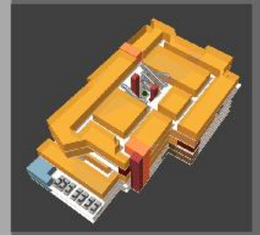

دیاگرام تحلیل روابط فضایی طبقات

دانشگاه علوم پزشکی و خدمات بهداشتی درمانی کاشان
مدیریت فنی و نظارت بر طرحهای عمرانی

بسمه تعالی

تاریخ ۱۳۹۱/۲/۱۰

مهندسین محترم مشاور معماری و شهرسازی شوادان

سلام علیکم

با احترام بدینوسیله از زحمات آن شرکت محترم در طراحی مرکز بهداشتی درمانی خاتم الانبیاء این دانشگاه تشکر می گردد.

مهندس مهدی رضایی
مدیریت فنی و نظارت برطرحهای عمرانی دانشگاه

کاشان – بلوار قطب راوندی – مجتمع علوم پزشکی – مدیریت فنی
تلفن: ۵۵۶۰۱۲۰ دورنگار: ۵۵۵۶۱۱۱ fani@kaums.ac.ir

دانشگاه علوم پزشکی و خدمات بهداشتی درمانی کاشان
مدیریت فنی و نظارت بر طرحهای عمرانی

بسمه تعالی

تاریخ ۱۳۹۱/۲/۱۰

مهندسین محترم مشاور معماری و شهرسازی شوادان

سلام علیکم

با احترام بدینوسیله از زحمات آن شرکت محترم در طراحی و نظارت ساختمان ستادمرکزی این دانشگاه تشکر می گردد.

مهندس مهدی رضایی
مدیریت فنی و نظارت برطرحهای عمرانی دانشگاه

کاشان – بلوار قطب راوندی – مجتمع علوم پزشکی – مدیریت فنی
تلفن: ۵۵۶۰۱۲۰ دورنگار: ۵۵۵۶۱۱۱ fani@kaums.ac.ir

Shouadan Architecture Co

تقدیرنامه های دریافتی از کارفرمایان

Shouadan Architecture Co

رضایت نامه ها :

دانشگاه علوم پزشکی و خدمات بهداشتی درمانی کاشان

تاریخ: ۱۳۹۵/۴/۱۰

شماره:

پیوست:

بسمه تعالی

گواهی رضایت از عملکرد مشاور

با توجه به درخواست شرکت مهندسین مشاور شوادان ، بدینوسیله این مدیریت رضایت کامل خود را از عملکرد شرکت فوق الذکر در طراحی نقشه های ساختمان بهداشتی درمانی و سوالات روزانه ابریشم جی این دانشگاه اعلام داشته و موفقیت بیشتر را برای ایشان خواهانیم.

سید حمیدرضا مژگانی
مدیریت فنی و نظارت بر
طرح های عمرانی دانشگاه

کاشان – بلوار قشب راوندی – مجتمع علوم پزشکی – مدیریت فنی
تلفن: ۵۵۵۶۰۱۳۰ دورنگار: ۵۵۵۲۶۱۱۱ fani@kaums.ac.ir

دانشگاه علوم پزشکی و خدمات بهداشتی درمانی کاشان

تاریخ: ۱۳۹۵/۴/۱۰

شماره:

پیوست:

بسمه تعالی

گواهی رضایت از عملکرد مشاور

با توجه به درخواست شرکت مهندسین مشاور شوادان ، بدینوسیله این مدیریت رضایت کامل خود را از عملکرد شرکت فوق الذکر در طراحی نقشه های ساختمان بهداشتی درمانی و سوالات روزانه ابریشم جی این دانشگاه اعلام داشته و موفقیت بیشتر را برای ایشان خواهانیم.

سید حمیدرضا مژگانی
مدیریت فنی و نظارت بر
طرح های عمرانی دانشگاه

کاشان – بلوار قشب راوندی – مجتمع علوم پزشکی – مدیریت فنی
تلفن: ۵۵۵۶۰۱۳۰ دورنگار: ۵۵۵۲۶۱۱۱ fani@kaums.ac.ir

دانشگاه علوم پزشکی و خدمات بهداشتی درمانی کاشان
مدیریت فنی و نظارت بر طرحهای عمرانی
بسمه تعالی

مهندسین محترم مشاور معماری و شهرسازی شوادان

سلام علیکم
با احترام بدینوسیله از زحمات آن شرکت محترم در طراحی و نظارت خوابگاه ۲۴۰ نفره این دانشگاه تشکر می گردد.

مهندس مهدی رحمانی
مدیریت فنی و نظارت برطرحهای عمرانی دانشگاه

کاشان – بلوار قشب راوندی – مجتمع علوم پزشکی – مدیریت فنی
تلفن: ۵۵۶۰۱۳۰ دورنگار: ۵۵۵۶۱۱۱ fani@kaums.ac.ir

دانشگاه علوم پزشکی و خدمات بهداشتی درمانی کاشان
مدیریت فنی و نظارت بر طرحهای عمرانی
بسمه تعالی

مهندسین محترم مشاور معماری و شهرسازی شوادان

سلام علیکم
با احترام بدینوسیله از زحمات آن شرکت محترم در طراحی و نظارت دانشکده توانبخشی این دانشگاه تشکر می گردد.

مهندس مهدی رحمانی
مدیریت فنی و نظارت برطرحهای عمرانی دانشگاه

کاشان – بلوار قشب راوندی – مجتمع علوم پزشکی – مدیریت فنی
تلفن: ۵۵۶۰۱۳۰ دورنگار: ۵۵۵۶۱۱۱ fani@kaums.ac.ir

Shouadan Architecture Co

بسمه تعالی

(لوح تقدیر)

لوح تقدیر

جناب آقای: مهندس علیرضا فریدی

سلام علیکم

تاریخ پرافتخار جمعیت هلال احمر سرشار از همت و کرامت انسانهایی متعهد و توانمند است که با قصد یاری و خدمتی هدفمند، در فعالیتی داوطلبانه، تاریخ این جمعیت و تمدن انسانهای والایی باشند و سلامتی که شما ، قدر که حاصل همکاری و مجدانه حضرتعالی میباشد. گرچه پاداش تلاشتان بندگان مختلف خداوند، چنین رفتاری حضرت حق نیست دانستن بر خود فرض لازم میدانم به صداقتی جدید شوید :

« من لم یشکر المخلوق ، لم یشکر الخالق »

با تقدیم احترام و تشکر از همکاری صادقانه در فعالیتها و امر مدیریت جلسه‌ای مورد به طراحی و مشاوره ساختمان سازی جمعیت هلال احمر استان خراسان جنوبی

تقدیر و تشکر

نمونه سلامتی و توفیق روزافزونتان را از درگاه حضرت احدیت مسئلت می‌نمائیم .

تاریخ: ۱۳۹۰/۱۰/۱۵
شماره: ۲۹۰۱۰۲۰۲۱

دانشگاه علوم پزشکی و خدمات بهداشتی، درمانی کاشان

بسمه تعالی

گواهی رضایت از عملکرد مشاور

با توجه به درخواست شرکت مهندسین مشاور شوادان ، مدنوسله این مدیریت رضایت کامل خود را از عملکرد شرکت فوق الذکر در طراحی نقشه های کلینیک ویژه کاران را اعلام دشته و موفقیت بیشتر را برای ایشان خواهاست.

سید حمیدرضا سرگانی
مدیریت ... نظارت بر
طرح های عمرانی ...

کاشان – بلوار قطب راوندی – مجتمع علوم پزشکی مدیریت عمرانی
تلفن: ۵۵۵۶۰۱۳۰ دورنگار: ۵۵۵۲۰۲۱۱ forni@kaums.ac.ir

۸۹/۱۰/۲۱
۸۹/۲۲۰۱۱۹۹۱

جمعیت هلال احمر جمهوری اسلامی ایران

مهندسین مشاور معماری و شهر ساری شوادان

سلام علیکم

بدین وسیله از زحمات آن مشاور محترم در طراحی مهمانسرای جمعیت هلال احمر جمهوری اسلامی ایران در شیراز قدردانی به عمل می آید.

علی بخشنده کلاریجانی
مدیرکل عمران

Shouadan Architecture Co

شماره: ۲۵۳۵

تاریخ: ۳۴/۰۵/۲۵

" سپاس نامه "

جناب آقای مهندس علیرضا فریدی

مدیرعامل محترم شرکت مهندسین مشاور معماری و شهرسازی شوافان

سلام علیکم

احتراماً ، بدینوسیله از زحمات و همکاریهای همه جانبه و دلسوزانه آن مشاور محترم در طول مدت طراحی پروژه ساختمان ستادی-امدادی استان لرستان نذیر و تشکر بعمل آمده و امید است با استعانت از ایزد یکتا و در ظل توجهات حضرت بقیه ا... اعظم (عج)، در پیشبرد آرمانهای نظام مقدس جمهوری اسلامی ایران و در راستای اهداف جمعیت هلال احمر موفق و مؤید باشید !

حسن رضا مرادی

مدیرعامل

۹۴/۲۱, ۹۴/۴۹۸۴

۹۴/۰۶/۲۹

جمعیت هلال احمر

جمهوری اسلامی ایران

IRANIAN RED CRESCENT SOCIETY

سازمان محترم مهندسی و مشاوره شهرسازی و معماری شهر سازی شوافان

به عرض رئیس محترم سازمان مهندسین مشاور معماری و شهرسازی شوافان

با سلام و احترام

بدینوسیله به استحضار می رساند شرکت مهندسین مشاور معماری و شهرسازی شوافان به شماره ثبت ۳۶۵۰ در سال ۱۳۷۰ در زمینه خدمات مشاوره معماری و شهرسازی از جمله طراحی، نظارت، مدیریت طرح و اجرای پروژه های ساختمانی و از جمله طراحی ساختمان ستاد امدادی استان گلستان به شرکت ما واگذار گردیده است.

۱- طراحی پروژه ۶۰ هکتاری مجموعه شهرداری و آتشنشانی بندر گز به مبلغ طراحی ۱۰۰/۰۰۰/۰۰۰ ریال

۲- طراحی پروژه ۵۰۰ متری اورژانس گرگان به مبلغ طراحی ۲۵۰/۰۰۰/۰۰۰ ریال

۳- طراحی پروژه ۱۰۰۰ متری مرکز آموزشی شهرداری و آتشنشانی رشتخوار به مبلغ طراحی ۵۵۰/۰۰۰/۰۰۰ ریال

۴- طراحی پروژه ۱۲۰۰۰ متری ساختمان اداری حسن آباد جنوبی جهت هلال احمر استان گلستان به مبلغ طراحی ۱۰۰/۰۰۰/۰۰۰ ریال

۵- طراحی پروژه ۳۰۰۰ متری ساختمان امدادی پیشکوه دهدادان بندر ترکمن استان گلستان به مبلغ طراحی ۱۵۰/۰۰۰/۰۰۰ ریال

استان گلستان: شهر گرگان، میدان ولیعصر، خیابان شهید باهنر

تلفن: ۰۱۷۱۲۲۲۳۳۶۷ - بی سیم: ۲۴۹۹

www.RCS.ir بانک اطلاعات الکترونیکی

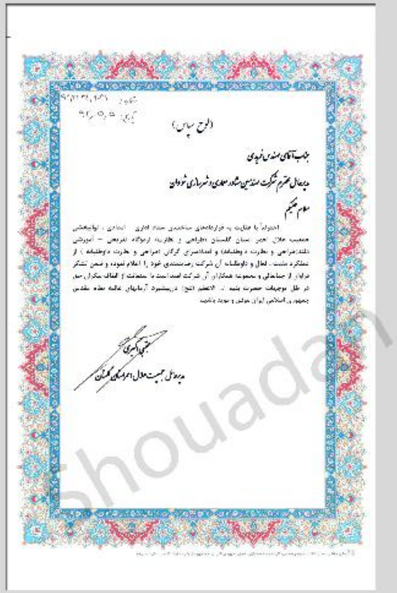

۹۴/۲۱, ۹۴/۴۹۸۴

۹۴/۰۶/۲۹

(لوح سپاس)

جناب آقای مهندس نوبهاری

مدیرعامل محترم شرکت مهندسین مشاور معماری و شهرسازی شوافان

سلام علیکم

احتراماً با عنایت به طراحی‌های ساختمانی ستاد امدادی استانی - بوابعضلی همجنب هلال احمر استان گلستان مطرحی و ملاحظه ارجاعات توضیحی - آموزشی دقت معماری و نظارت و مطلعانه و تمدادعمری گروگان اجرایی و نظارت و مطلعانه ، از مشارکت مناسب . فعال و با توانمندی شرکت رضامندی خود را اعلام نموده و ضمن تشکر خود از همکاری و محبت همکاران ، آرزو شرکت صحت نموده ، مطمئنیم ، کمال مشارکت را در ظل توجهات حضرت بقیه ... اعظم (عج) در پیشبرد آرمانهای نظام مقدس جمهوری اسلامی ایران موفق و مؤید باشید

سید ابراهیم موسوی

مدیرعامل جمعیت هلال احمر کشور گرگان

بسم الله النور

جمعیت هلال احمر

جمهوری اسلامی ایران

آقای جمعیت نوبهاری مشاور محترم مهندسین مشاور معماری و شهرسازی

ضمن تشکر و قدردانی از زحمات و همکاری مدیریت محترم شرکت مهندسین مشاور معماری و شهرسازی شوافان که در طراحی ساختمان ستادی امدادی استان گلستان همکاری نمودند امید است با استعانت از ایزد یکتا و در ظل توجهات حضرت بقیه ا... اعظم (عج) در پیشبرد آرمانهای نظام مقدس جمهوری اسلامی ایران موفق و مؤید باشید.

علی رضا شکوهی کارپردازی

رئیس هیئت مدیره شهرستان

Shouadan Architecture Co

بانقدم مطلوبی، اقدام و عمل

باسلام و احترام

[illegible]

دکتر حسین احمدی

[illegible]

۹۵/۲۱۲۴/۱۸۸

۹۵/۶/۲۳

باقتضاء مطلوبی، اقدام و عمل

جناب آقای فریدی

مدیرعامل محترم شرکت مهندسین مشاور معماری و نمیرسازی شواهان

باسلام و احترام

بدینوسیله از زحمات بی دریغ و ۵وظیفه شما در خصوص انجام طراحی ونظارت پروژه خیریه مرکز جامع پیشگیری ،کنترل و درمان سرطان شهرستان بندر ترکمن به مساحت ۱/۱۲ هتر مربع تشکر نموده وکمال رضایت خود را اعلام میدارم.

کارشناس مسئول عمران و تاسیسات

استان گلستان

استان گلستان : گرگان ، میدان ولیعصر (عج) ابتدای خیابان پاسداران

تلفن : ۰۱۷۲۲۲۲۲۲۷ ، دورنگار : ۰۱۷۲۲۲۲۲۲۰۰ ، کد پستی : ۱۵۱۷۱۵۱۲۹۱

صندوق پستی : ۱۷۵ پایگاه الکترونیکی : www.RCS.ir

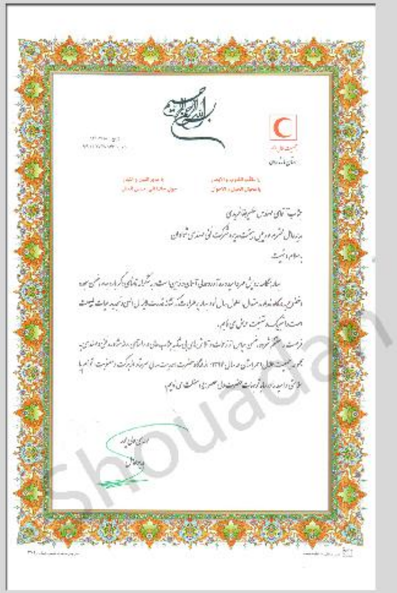

بسم الله الرحمن الرحیم

جناب آقای مهندس علیرضا فریدی

مدیرعامل محترم مهندسین مشاور شرکت فنی و معماری شواهان

باسلام و احترام

[illegible]

لوح تقدیر

۱۷۵۷/۲

۹۵/۲۸۵۵

جناب آقای مهندس علیرضا فریدی مدیرعامل محترم شرکت مهندسین مشاور شواهان

باعطوفت به مسبب و الیه ما من

[illegible]

دکتر حسین احمدی

مدیرعامل

Shouadan Architecture Co

دانشگاه علوم پزشکی و خدمات بهداشتی درمانی کاشان

تاریخ: ۱۳۹۵/۴/۱۰
شماره:
پیوست:

بسمه تعالی

گواهی رضایت از عملکرد مشاور

با توجه به درخواست شرکت مهندسین مشاور شوادان، بدینوسیله این مدیریت رضایت کامل خود را از عملکرد شرکت فوق الذکر در طراحی مرکز بیماری های سفیدپیراین دانشگاه را اعلام داشته و موفقیت بیشتر را برای ایشان خواهانیم.

سید حمیدرضا مژگانی
مدیریت فنی و نظارت بر
طرح های عمرانی دانشگاه

کاشان – بلوار قطب راوندی – مجتمع علوم پزشکی – مدیریت فنی
تلفن: ۵۵۵۶۰۱۳۰ دورنگار: ۵۵۵۴۶۱۱۱ fanni@kaums.ac.ir

دانشگاه علوم پزشکی و خدمات بهداشتی درمانی کاشان

تاریخ: ۱۳۹۵/۴/۱۰
شماره:
پیوست:

بسمه تعالی

گواهی رضایت از عملکرد مشاور

با توجه به درخواست شرکت مهندسین مشاور شوادان، بدینوسیله این مدیریت رضایت کامل خود را از عملکرد شرکت فوق الذکر در طراحی مرکز بیماری های ساختمان بهداشتی درمانی و مرکز اورژانس اورژانس جی این دانشگاه را اعلام داشته و موفقیت بیشتر را برای ایشان خواهانیم

سید حمیدرضا مژگانی
مدیریت فنی و نظارت بر
طرح های عمرانی دانشگاه

کاشان – بلوار قطب راوندی – مجتمع علوم پزشکی – مدیریت فنی
تلفن: ۵۵۵۶۰۱۳۰ دورنگار: ۵۵۵۴۶۱۱۱ fanni@kaums.ac.ir

دانشگاه علوم پزشکی و خدمات بهداشتی درمانی کاشان

تاریخ: ۱۳۹۵/۴/۱۰
شماره:
پیوست:

بسمه تعالی

گواهی رضایت از عملکرد مشاور

با توجه به درخواست شرکت مهندسین مشاور شوادان، بدینوسیله این مدیریت رضایت کامل خود را از عملکرد شرکت فوق الذکر در طراحی مرکز جراحی محدود این دانشگاه را اعلام داشته و موفقیت بیشتر را برای ایشان خواهانیم

سید حمیدرضا مژگانی
مدیریت فنی و نظارت بر
طرح های عمرانی دانشگاه

کاشان – بلوار قطب راوندی – مجتمع علوم پزشکی – مدیریت فنی
تلفن: ۵۵۵۶۰۱۳۰ دورنگار: ۵۵۵۴۶۱۱۱ fanni@kaums.ac.ir

دانشگاه علوم پزشکی و خدمات بهداشتی درمانی کاشان

تاریخ: ۱۳۹۵/۴/۱۰
شماره:
پیوست:

بسمه تعالی

گواهی رضایت از عملکرد مشاور

با توجه به درخواست شرکت مهندسین مشاور شوادان، بدینوسیله این مدیریت رضایت کامل خود را از عملکرد شرکت فوق الذکر در طراحی مرکز بیماری های خاص آرام و بیدگل این دانشگاه را اعلام داشته و موفقیت بیشتر را برای ایشان خواهانیم.

سید حمیدرضا مژگانی
مدیریت فنی و نظارت بر
طرح های عمرانی دانشگاه

کاشان – بلوار قطب راوندی – مجتمع علوم پزشکی – مدیریت فنی
تلفن: ۵۵۵۶۰۱۳۰ دورنگار: ۵۵۵۴۶۱۱۱ fanni@kaums.ac.ir

Shouadan Architecture Co

تاریخ: ۱۳۹۵/۴/۱

سند تمدید

گواهی رضایت از عملکرد مشاور

با توجه به درخواست شرکت مهندسین مشاور شوادان ، بدینوسیله این مدیریت رضایت کامل خود را از عملکرد سرکار خانم لذکر در طراحی مرکز بهداشت یاضیلی این دانشگاه را اعلام داشته و موفقیت بیشتر را برای ایشان خواهانیم.

سید حمیدرضا موگانی

مدیر طرح مکانی عمرانی دانشگاه

کاشان – بلوار قطب راوندی – مجتمع علوم پزشکی – مدیریت فنی

تلفن: ۵۵۵۰۰۱۳۰ دورنگار: ۵۵۵۲۶۱۱۱ farmi@arums.ac.ir

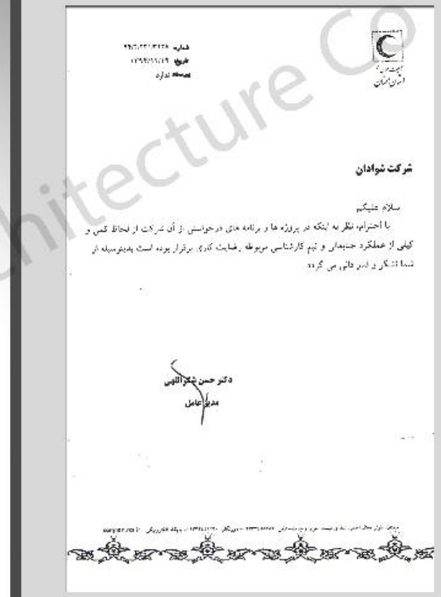

شماره

تاریخ

پیوست ندارد

شرکت شوادان

سلام علیکم

با احترام، نظر به اینکه در پروژه ها و برنامه های درخواستی از آن شرکت از لحاظ کمی و کیفی از عملکرد جنابعالی و تیم کارشناسی مربوطه رضایت کاری برقرار بوده است بدینوسیله از شما تشکر و قدردانی می گردد

دکتر حسن شکرالهی

مدیر عامل

Shouadan Architecture Co

Shouadan Architecture Co

مهندسین مشاور معماری

و شهرسازی شوادان